

รายงานการประเมินตนเองของสถานศึกษา
(Self-Assessment Report : SAR)
ปีการศึกษา 2564



ศูนย์พัฒนาเด็กเล็กบ้านบุญนวน
สังกัดกองการศึกษาศาสนาและวัฒนธรรม
องค์การบริหารส่วนตำบลซับใหญ่
อำเภอซับใหญ่ จังหวัดชัยภูมิ
กรมส่งเสริมการปกครองท้องถิ่น

คำนำ

รายงานการประเมินตนเองของสถานศึกษา (Self-Assessment Report : SAR) ปีการศึกษา 2564 ของศูนย์พัฒนาเด็กเล็กบ้านบุญนวน สังกัดกองการศึกษาศาสนาและวัฒนธรรมองค์การบริหารส่วนตำบลซับใหญ่ ฉบับนี้ จัดทำขึ้นเพื่อสรุปผลการประกันคุณภาพการศึกษาภายในสถานศึกษา (Self-Assessment Report :SAR) ปีการศึกษา 2564 ของสถานศึกษา เพื่อเป็นข้อมูลในการพัฒนาและยกระดับคุณภาพมาตรฐานการศึกษาของสถานศึกษาให้สูงขึ้น

เนื้อหาสาระของเอกสารประกอบด้วย บทสรุปสำหรับผู้บริหาร ข้อมูลพื้นฐานของสถานศึกษา สภาพการดำเนินงานของสถานศึกษา เครื่องมือที่ใช้ในการประเมินตนเอง ผลการประเมินตนเองของสถานศึกษา สรุปผลการประเมิน/ ข้อเสนอแนะ แนวทางการพัฒนา และความต้องการการช่วยเหลือ การปฏิบัติ ที่เป็นเลิศของสถานศึกษา ภาคผนวก ของทั้ง 3 มาตรฐาน

ศูนย์พัฒนาเด็กเล็กบ้านบุญนวน ขอขอบคุณหัวหน้าสถานศึกษาศูนย์พัฒนาเด็กเล็กบ้านบุญนวน คณะกรรมการบริหารศูนย์พัฒนาเด็กเล็ก คณะครู ผู้ปกครองชุมชน และผู้เกี่ยวข้องทุกภาคส่วน ที่ร่วมพัฒนา ร่วมประเมินคุณภาพ และร่วมจัดทำรายงานรายงานการประเมินตนเองของสถานศึกษา (Self-Assessment Report : SAR) ให้สมบูรณ์ครบถ้วน และหวังเป็นอย่างยิ่งว่า ข้อมูล สารสนเทศ และข้อเสนอแนะในรายงานฉบับนี้ จะเป็นประโยชน์ในการพัฒนาเพื่อยกระดับคุณภาพมาตรฐานการศึกษาของสถานศึกษา ให้สูงขึ้น ต่อไป

ศูนย์พัฒนาเด็กเล็กบ้านบุญนวน
วันที่ 7 เดือนพฤษภาคม พ.ศ.2564

สารบัญ

	หน้า
คำนำ.....	ข
สารบัญ.....	ค
ส่วนที่ 1 ข้อมูลพื้นฐานของสถานศึกษา.....	4
ส่วนที่ 2 สภาพการดำเนินงานของสถานศึกษา	25
ส่วนที่ 3 เครื่องมือที่ใช้ในการประเมินตนเอง	29
ส่วนที่ 4 ผลการประเมินตนเองของสถานศึกษา.....	35
ส่วนที่ 5 สรุปผล แนวทางการพัฒนา และความต้องการการช่วยเหลือ.....	43
ภาคผนวก.....	46

3.2 พนักงานจ้าง(ปฏิบัติหน้าที่สอน)

ที่	ชื่อ - ชื่อสกุล	อายุ	อายุงาน	วุฒิ	สาขาวิชา	จ้างด้วยเงิน	ภาระงานสอน (ชั่วโมง/สัปดาห์)	จำนวนชั่วโมงที่เข้ารับการพัฒนา (ปีปัจจุบัน)
1	นางสาวสุกัญญา วงศาคร	39	15	ป.ตรี	การศึกษาปฐมวัย	อุดหนุน	35	
2	นางสาวธัญญาลักษณ์ กาศัย	36	12	ป.ตรี	การศึกษาปฐมวัย	อุดหนุน	35	

3.3 พนักงานจ้าง (สนับสนุนการสอน) ไม่มี

3.4 สรุปจำนวนบุคลากร

3.4.1 จำนวนบุคลากรจำแนกตามประเภท/ตำแหน่ง และวุฒิการศึกษา

ประเภท/ตำแหน่ง	จำนวนบุคลากร (คน)				รวม
	ต่ำกว่าปริญญาตรี	ปริญญาตรี	ปริญญาโท	ปริญญาเอก	
1. ผู้บริหารสถานศึกษา					
- หัวหน้าสถานศึกษา			1		1
รวม			1		1
2. สายงานการสอน					
- พนักงานครู			1		1
- พนักงานจ้าง(สอน)		2			2
- อื่นๆ (ระบุ)					
รวม	-	2	1		3

4. ข้อมูลเด็กเล็กในศูนย์พัฒนาเด็กเล็ก (ณ วันที่ 10 มิถุนายน ของปีการศึกษาที่รายงาน)

4.1 จำนวนเด็กเล็กในศูนย์พัฒนาเด็กเล็กในศูนย์พัฒนาเด็กเล็ก ปีการศึกษา 2564 ทั้งสิ้น 29 คน จำแนกตามระดับชั้นที่เปิดสอน

ระดับชั้นเรียน	จำนวนห้อง	เพศ		รวม	จำนวนเฉลี่ยต่อห้อง
		ชาย	หญิง		
เด็กเล็ก 2 ขวบ	1	5	5	10	
เด็กเล็ก 3 ขวบ	1	9	10	19	
รวม	2	14	15	29	

จำนวนเด็กพิเศษในศูนย์พัฒนาเด็กเล็ก ไม่มี

อัตราส่วนเด็กเล็กในศูนย์พัฒนาเด็กเล็ก : ครูระดับอนุบาล= 10 : 1 ○/เป็นไปตามเกณฑ์

5. ข้อมูลผลสัมฤทธิ์ทางการเรียนในระดับสถานศึกษา

5.1 ระดับการศึกษาปฐมวัย

5.1.1 พัฒนาการด้านร่างกาย ปีการศึกษา 2564

ระดับชั้นที่ ประเมิน	ระดับชั้น	จำนวน เด็กที่ ต้อง ประเมิน	จำนวนเด็กที่มีผลการประเมิน พัฒนาการ			รวม	ค่า เฉลี่ย	S.D.	เด็กที่มีผลการ ประเมินระดับ 2 (พอใช้) ขึ้นไป	
			1	2	3				จำนวน	ร้อยละ
			ปรับปรุง	พอใช้	ดี					
เด็กเล็ก 2 จบ	ห้อง 1	10	0					10	100	
	รวม	10	0					10	100	
	ร้อยละ	100	0					100	100	
เด็กเล็ก 3 จบ	ห้อง 1	19	0			100		19	100	
	รวม	19	0					19	100	
	ร้อยละ	100	0					100	100	
รวมทุกระดับชั้น		29	0					100	100	
รวมร้อยละ		100	0					100	100	

5.1.2 พัฒนาการด้านอารมณ์ จิตใจ ปีการศึกษา 2564

ระดับชั้นที่ ประเมิน	ระดับชั้น	จำนวน เด็กที่ ต้อง ประเมิน	จำนวนเด็กที่มีผลการ ประเมินพัฒนาการ			รวม	ค่า เฉลี่ย	S.D.	เด็กที่มีผลการ ประเมินระดับ 2 (พอใช้) ขึ้นไป	
			1	2	3				จำนวน	ร้อยละ
			ปรับปรุง	พอใช้	ดี					
เด็กเล็ก 2 จบ	ห้อง 1	10	0	0				10	100	
	รวม	10	0					10	100	
	ร้อยละ	100	0					100	100	

เด็กเล็ก 3 จบ	ห้อง 1	19	0					19	100
	รวม	29	0						100
	ร้อยละ	100	0						100
รวมทุกระดับชั้น		29	0					29	100
รวมร้อยละ		100	0					100	100

5.1.3 พัฒนาการด้านสังคม ปีการศึกษา 2564

ระดับชั้นที่ ประเมิน	ระดับชั้น	จำนวน เด็กที่ ต้อง ประเมิน	จำนวนเด็กที่มีผลการประเมิน			รวม	ค่า เฉลี่ย	S.D.	เด็กที่มีผลการ ประเมินระดับ 2 (พอใช้) ขึ้นไป	
			1	2	3				จำนวน	ร้อยละ
			ปรับปรุง	พอใช้	ดี					
เด็กเล็ก 2 จบ	ห้อง 1	10	0					10	100	
	รวม	10	0					10	100	
	ร้อยละ	100	0					100	100	
เด็กเล็ก 3 จบ	ห้อง 1	19	0					19	100	
	รวม	19	0					19	100	
	ร้อยละ	100	0					100	100	
รวมทุกระดับชั้น		29	0					29	100	
รวมร้อยละ		100	0					100	100	

5.1.4 พัฒนาการด้านสติปัญญา ปีการศึกษา 2564

ระดับชั้นที่ ประเมิน	ระดับชั้น	จำนวน เด็กที่ ต้อง ประเมิน	จำนวนเด็กที่มีผลการ ประเมินพัฒนาการ			รวม	ค่า เฉลี่ย	S.D.	เด็กที่มีผลการ ประเมินระดับ 2 (พอใช้) ขึ้นไป	
			1	2	3				จำนวน	ร้อยละ
			ปรับปรุง	พอใช้	ดี					
เด็กเล็ก 2 จบ	ห้อง 1	10	0					10	100	
	รวม	10	0					10	100	

	ร้อยละ	100	0					100	100
เด็กเล็ก 3 ขวบ	ห้อง 1	19	0					19	100
	รวม	19	0					19	100
	ร้อยละ	100	0					100	100
รวมทุกระดับชั้น		29	0					29	100
รวมร้อยละ		100	0					100	100

ข้อมูลเด็กเล็กในศูนย์พัฒนาเด็กเล็กด้านอื่น ๆ

ที่	รายการ	จำนวน (คน)	คิดเป็น ร้อยละ*
1.	จำนวนเด็กเล็กในศูนย์พัฒนาเด็กเล็กที่มีน้ำหนัก ส่วนสูง และสมรรถภาพทางกาย ตามเกณฑ์ รวมทั้งรู้จักดูแลตนเองให้มีความปลอดภัย	29	
2.	จำนวนเด็กเล็กในศูนย์พัฒนาเด็กเล็กที่ปลอดภัยจากปัญหาทางเพศ ยาเสพติด และสิ่ง มอมเมา เช่น สุรา บุหรี่ เครื่องดื่มแอลกอฮอล์ เกม ฯลฯ	29	
3.	จำนวนเด็กเล็กในศูนย์พัฒนาเด็กเล็กที่มีความบกพร่องทางร่างกาย/เรียนร่วม	0	
4.	จำนวนเด็กเล็กในศูนย์พัฒนาเด็กเล็กที่มีภาวะทุพโภชนาการ	0	
5.	จำนวนเด็กเล็กในศูนย์พัฒนาเด็กเล็กที่มีปัญหาเล็ก	0	
6.	จำนวนเด็กเล็กในศูนย์พัฒนาเด็กเล็กที่ต้องการความช่วยเหลือเป็นพิเศษ	0	
7.	จำนวนเด็กเล็กในศูนย์พัฒนาเด็กเล็กที่ออกกลางคัน (ปีการศึกษาปัจจุบัน)	0	
8.	จำนวนเด็กเล็กในศูนย์พัฒนาเด็กเล็กที่มีเวลาเรียนไม่ถึงร้อยละ 8๐	0	
8.	จำนวนเด็กเล็กในศูนย์พัฒนาเด็กเล็กที่เรียนซ้ำชั้น	0	
1๐.	จำนวนเด็กเล็กในศูนย์พัฒนาเด็กเล็กที่จบหลักสูตร ปฐมวัย (จบ ชั้นเด็กเล็ก 3 - ขวบ)	19	

หมายเหตุ: ร้อยละของเด็กเล็กในศูนย์พัฒนาเด็กเล็กทั้งหมด

6. ข้อมูลอาคารสถานที่

ที่	รายการ	จำนวน
1.	อาคารเรียน1..... หลัง
2.	อาคารประกอบ1..... หลัง
3.	ห้องน้ำ/ห้องส้วม1..... หลัง
4.	สระว่ายน้ำ สระ
5.	สนามเด็กเล่น1..... สนาม
6.	สนามกีฬา สนาม
8.	ฯลฯ	

7. ข้อมูลสภาพชุมชนโดยรวม

7.1 สภาพชุมชนรอบบริเวณศูนย์พัฒนาเด็กเล็กมีลักษณะ ขนาดกลาง อาชีพหลักของชุมชน คือ การเกษตร ส่วนใหญ่นับถือศาสนา พุทธ ประเพณี/ศิลปวัฒนธรรมท้องถิ่นที่เป็นที่รู้จักโดยทั่วไป

7.2 ผู้ปกครองส่วนใหญ่ จบการศึกษาระดับ ม. 3 อาชีพหลัก คือ รับจ้าง ส่วนใหญ่นับถือศาสนาพุทธ ฐานะทางเศรษฐกิจ/รายได้โดยเฉลี่ยต่อครอบครัว ต่อปี 50,000 บาท

7.3 โอกาสและข้อจำกัดของศูนย์พัฒนาเด็กเล็ก

โอกาส

- ครู/ผู้ดูแลเด็กมีประสบการณ์ในการปฏิบัติงานด้านอบรมเลี้ยงดูเด็ก
- ครู/ผู้ดูแลเด็กส่วนใหญ่มีวุฒิตรงตามการปฏิบัติงาน
- ครู/ผู้ดูแลเด็กมีความรับผิดชอบในการปฏิบัติงาน
- ครู/ผู้ดูแลเด็กมีความร่วมมือในการปฏิบัติงานเป็นทีม
- การใช้จ่ายงบประมาณมีความโปร่งใส
- มีการวางแผนยุทธศาสตร์การพัฒนาการศึกษาและแผนปฏิบัติการอย่างชัดเจน
- การลงมือปฏิบัติตามแผน ขาดการประชุมปรึกษาหารือในรายละเอียด
- ขาดการติดตามประเมินผลให้เป็นปัจจุบัน
- ครู/ผู้ดูแลเด็กส่วนใหญ่ขาดความรู้ ความเข้าใจเกี่ยวกับการประกันคุณภาพภายใน
- การบริหารงานวิชาการยังไม่อยู่ในระดับพึงพอใจ
- ประชาชนในพื้นที่ให้ความสำคัญของการศึกษาระดับปฐมวัย
- ภูมิปัญญาท้องถิ่นมีความยินดีในการสนับสนุนการศึกษา
- การสื่อสารกับผู้ปกครองและชุมชนสะดวกสบาย

ข้อจำกัด

- ผู้ปกครองบางส่วนมีฐานะยากจน
- นโยบายทางการศึกษาฟรี เปลี่ยนแปลงบ่อย
- กรมส่งเสริมการปกครองท้องถิ่น ยังไม่กฎหมายเกี่ยวกับการศึกษาอย่างชัดเจน
- ประชาชนบางส่วนบิดา-มารดาไม่ได้อาศัยอยู่กับเด็ก
- มีตัวอย่างของเยาวชนที่ประพฤติดนไม่เหมาะสม ในชุมชน
- เด็กติดการ์ตูนจากการดูโทรทัศน์ที่บ้าน
- เด็กติดเล่นเกมในโทรศัพท์และคอมพิวเตอร์ที่บ้าน

8. โครงสร้างหลักสูตรสถานศึกษา

ศูนย์พัฒนาเด็กเล็กบ้านบุญนวน จัดสอนตามหลักสูตรสถานศึกษา ตามหลักสูตรการศึกษาปฐมวัย พุทธศักราช 2560 โดยศูนย์พัฒนาเด็กเล็กได้จัดสัดส่วนสาระการเรียนรู้และเวลาเรียน ดังแสดงในตารางดังนี้

โครงสร้างหลักสูตรการศึกษาปฐมวัย ศูนย์พัฒนาเด็กเล็กบ้านบุญนวน

ศูนย์พัฒนาเด็กเล็กบ้านบุญนวนได้กำหนดโครงสร้างของหลักสูตรสถานศึกษา (ฉบับปรับปรุง) พุทธศักราช 2562 โดยยึดถือหลักการอบรมเลี้ยงดูและส่งเสริมพัฒนาการและการเรียนรู้ สำหรับเด็กอายุ 3-6 ปี เน้นการจัดประสบการณ์ผ่านการเล่นตามธรรมชาติที่เหมาะสมกับวัยอย่างเป็นองค์รวม ทั้งทางด้านร่างกาย อารมณ์ จิตใจ สังคม และสติปัญญา โดยจัดกิจกรรมให้สอดคล้องกับความต้องการ ความสนใจ และความสามารถตามวัยของเด็ก ทั้งนี้ เด็กในช่วงวัยนี้จะมีพัฒนาการที่เพิ่มขึ้นมากกว่าในช่วงแรก เด็กมีการพึ่งพาตนเอง แสดงความเป็นตัวของตัวเอง จึงจำเป็นต้องคำนึงถึงสาระการเรียนรู้ที่ประกอบด้วย ประสบการณ์สำคัญ และสาระที่ควรเรียนรู้ ตลอดจนส่งเสริมคุณธรรม จริยธรรม เพื่อเป็นพื้นฐานการเรียนรู้ในระดับที่สูงขึ้นต่อไป จึงได้กำหนดไว้ดังนี้

สาระการเรียนรู้

สาระการเรียนรู้ของหลักสูตรการศึกษาเด็กเล็ก สำหรับเด็กอายุ 3-6 ปี เป็นสื่อกลางในการจัดประสบการณ์ เพื่อส่งเสริมพัฒนาการทุกด้าน ทั้งด้านร่างกาย อารมณ์ จิตใจ สังคม และสติปัญญา ซึ่งจำเป็นต้องการพัฒนาเด็ก ให้เป็นมนุษย์ที่สมบูรณ์ โดยอาจจัดในรูปแบบหน่วยการเรียนรู้แบบบูรณาการ หรือเลือกรูปแบบที่เหมาะสมกับเด็กเด็กเล็ก สาระการเรียนรู้ ประกอบไปด้วย 2 ส่วน คือ ประสบการณ์สำคัญ และสาระที่ควรเรียนรู้ ดังนี้

1. **ประสบการณ์สำคัญ** ประสบการณ์สำคัญ เป็นสิ่งจำเป็นอย่างหนึ่งที่จะต้องให้เด็กได้ลงมือทำด้วยตนเอง เพื่อพัฒนาเด็กทั้งทางด้านร่างกาย อารมณ์ จิตใจ สังคม และสติปัญญา โดยเฉพาะระยะแรกเริ่มชีวิต และช่วงระยะเด็กเล็กมีความสำคัญเป็นพิเศษ เนื่องจากเป็นรากฐานของพัฒนาการก้าวต่อไปของชีวิตเด็กแต่ละคน ตลอดจนเป็นปัจจัยสำคัญที่กำหนดความสามารถ แรงจูงใจ ใฝ่รู้ ใฝ่เรียน และความกระตือรือร้นในการพัฒนาตนเองของเด็ก ที่จะส่งผลต่อเนื่องจากช่วงวัยเด็กไปสู่วัยรุ่นและวัยผู้ใหญ่ ประสบการณ์สำคัญจะเกี่ยวข้องกับการจัดสภาพแวดล้อมทุกด้านที่กระตุ้นให้เกิดการเรียนรู้และมีความสามารถในการสร้างความสัมพันธ์กับสิ่งต่าง ๆ รอบตัว ในวิถีชีวิตของเด็กและในสังคมภายนอก อันจะส่งผลเป็นทักษะพื้นฐานที่จำเป็นต่อการเรียนรู้และสามารถพัฒนาต่อเนื่องไปสู่ระดับที่สูงขึ้น

ประสบการณ์สำคัญที่ช่วยส่งเสริมพัฒนาการทางร่างกาย อารมณ์ จิตใจ สังคม และสติปัญญา ของเด็กนั้น พ่อแม่หรือผู้เลี้ยงดูจำเป็นต้องสนับสนุนให้เด็กมีประสบการณ์ตรงด้วยการใช้ประสาทสัมผัสทั้งห้า การเคลื่อนไหวส่วนต่าง ๆ ของร่างกาย การสร้างความรักความผูกพันกับคนใกล้ชิด การปฏิสัมพันธ์กับผู้คนและสิ่งต่าง ๆ รอบตัว และการรู้จักใช้ภาษาสื่อความหมาย ดังนั้น การฝึกทักษะต่าง ๆ ต้องให้เด็กมีประสบการณ์สำคัญผ่านการปฏิบัติกิจวัตรประจำวัน และการเล่น ให้เด็กเกิดการเรียนรู้จากการเลียนแบบ ลองผิดลองถูก สำรวจ ทดลอง และ

ลงมือกระทำจริง การปฏิสัมพันธ์กับวัตถุสิ่งของ บุคคล และธรรมชาติรอบตัวเด็กตามบริบทของสภาพแวดล้อม จำเป็นต้องมีการจัดประสบการณ์สำคัญแบบองค์รวมที่ยึดเด็กเป็นสำคัญ ดังต่อไปนี้

1.1 ประสบการณ์สำคัญที่ส่งเสริมพัฒนาการด้านร่างกาย เป็นการสนับสนุนให้เด็กได้มีโอกาสพัฒนา กล้ามเนื้อใหญ่ กล้ามเนื้อเล็ก การประสานสัมพันธ์ระหว่างกล้ามเนื้อและระบบประสาท ในการทำกิจวัตรประจำวัน หรือทำกิจกรรมต่าง ๆ การนอนหลับพักผ่อน การดูแลสุขภาพอนามัย และความปลอดภัยของตนเอง

ประสบการณ์สำคัญที่ควรส่งเสริม
๑. การเคลื่อนไหวส่วนต่าง ๆ ของร่างกายตามจังหวะดนตรี
๒. การเคลื่อนไหว และการทรงตัว
๓. การประสานสัมพันธ์ของกล้ามเนื้อ และระบบประสาท
๔. การเล่นเครื่องเล่นสัมผัส
๕. การวาด
๖. การเขียนขีดเขียน
๗. การปั้น
๘. การฉีก
๙. การตัดปะ
๑๐. การดูแลรักษาความสะอาดของร่างกาย ของใช้ส่วนตัว
๑๑. การรักษาความปลอดภัย

1.2 ประสบการณ์สำคัญที่ส่งเสริมพัฒนาการด้านอารมณ์ จิตใจ เป็นการสนับสนุนให้เด็กได้ แสดงออกทางอารมณ์และความรู้สึกที่เหมาะสมกับวัย มีความสุข ร่าเริง แจ่มใส ได้พัฒนาความรู้สึกที่ดีต่อตนเอง และความเชื่อมั่นในตนเอง จากการปฏิบัติกิจกรรมต่าง ๆ ในชีวิตประจำวัน พ่อแม่หรือผู้เลี้ยงดูเป็นบุคคลที่มีส่วนสำคัญอย่างยิ่งในการทำให้เด็กรู้สึกเป็นที่รัก อบอุ่น มั่นคง เกิดความรู้สึกปลอดภัย ไร้กังวล ซึ่งจะส่งผลให้เด็กเกิดความรู้สึกที่ดีต่อตนเองและเรียนรู้ที่จะสร้างความสัมพันธ์ที่ดีกับผู้อื่น

ประสบการณ์สำคัญที่ควรส่งเสริม
๑. การรับรู้อารมณ์หรือความรู้สึกของตนเอง
๒. การแสดงอารมณ์ที่เป็นสุข
๓. การควบคุมอารมณ์และการแสดงออก
๔. การเล่นอิสระ
๕. การเล่นบทบาทสมมติ
๖. การชื่นชมธรรมชาติ
๗. การเพาะปลูกอย่างง่าย
๘. การเลี้ยงสัตว์
๙. การฟังนิทาน

- | |
|-------------------------------------------------------------------------------------|
| ๑๐. การร้องเพลง
๑๑. การท่องคำคล้องจอง
๑๒. การทำกิจกรรมศิลปะต่าง ๆ ตามความสนใจ |
|-------------------------------------------------------------------------------------|

1.3 ประสบการณ์สำคัญที่ส่งเสริมพัฒนาการด้านสังคม เป็นการสนับสนุนให้เด็กได้มีโอกาสปฏิสัมพันธ์กับบุคคลและสิ่งแวดล้อมต่าง ๆ รอบตัว ในชีวิตประจำวัน ได้ปฏิบัติกิจกรรมต่าง ๆ และปรับตัวอยู่ในสังคม เด็กมีโอกาสได้เล่น และทำกิจกรรมร่วมกับผู้อื่น ไม่ว่าจะเป็นผู้ใหญ่ เด็กวัยเดียวกันหรือต่างวัย เพศเดียวกัน หรือต่างเพศ อย่างสม่ำเสมอ

ประสบการณ์สำคัญที่ควรส่งเสริม
๑. การช่วยเหลือตนเองในกิจวัตรประจำวันตามวัย ๒. การเล่นอย่างอิสระ ๓. การเล่นรวมกลุ่มกับผู้อื่น ๔. การแบ่งปันหรือการให้ ๕. การอดทนรอคอยตามวัย ๖. การใช้ภาษาบอกความต้องการ ๗. การออกไปเล่นนอกบ้าน ๘. การไปสวนสาธารณะ ๙. การออกไปร่วมกิจกรรมในศาสนสถาน

1.4 ประสบการณ์สำคัญที่ส่งเสริมพัฒนาการด้านสติปัญญา เป็นการสนับสนุนให้เด็กได้รับรู้และเรียนรู้สิ่งต่าง ๆ รอบตัวในชีวิตประจำวันผ่านประสาทสัมผัสทั้งห้า และการเคลื่อนไหว ได้พัฒนาการการใช้ภาษาสื่อสารความหมายและความคิด รู้จักสังเกตคุณลักษณะต่าง ๆ ไม่ว่าจะเป็นสี ขนาด รูปร่าง รูปทรง ผิวสัมผัส จดจำชื่อเรียกสิ่งต่าง ๆ รอบตัว

ประสบการณ์สำคัญที่ควรส่งเสริม
๑. การตอบคำถามจากการคิด ๒. การเชื่อมโยงจากประสบการณ์เดิม ๓. การเรียงลำดับเหตุการณ์ ๔. การยืดหยุ่นการคิดตามวัย ๕. การจดจ่อใส่ใจ ๖. การสังเกตวัตถุหรือสิ่งของที่มีสีสันและรูปทรงที่ต่างกัน ๗. การฟังเสียงต่าง ๆ รอบตัว ๘. การฟังนิทานหรือเรื่องราวสั้น ๆ ๙. การพูดบอกความต้องการ ๑๐. การเล่าเรื่องราว ๑๑. การสำรวจ

- ๑๒. การทดลองอย่างง่าย ๆ
- ๑๓. การคิดวางแผนที่ไม่ซับซ้อน
- ๑๔. การคิดตัดสินใจหรือแก้ปัญหาในเรื่องที่ง่าย ๆ ด้วยตนเอง
- ๑๕. การแสดงความคิดสร้างสรรค์และจินตนาการ

2. สาระที่ควรเรียนรู้ สาระที่จะให้เด็กอายุต่ำกว่า 3 ปี เรียนรู้ ควรเป็นเรื่องที่เกี่ยวกับตนเองเป็นลำดับแรก แล้วจึงขยายไปสู่เรื่องที่อยู่ใกล้ตัวเด็ก เพื่อนำไปใช้ในการดำเนินชีวิตประจำวัน เด็กควรได้รับการอบรมเลี้ยงดูและส่งเสริมพัฒนาการและการเรียนรู้ให้เหมาะกับวัย ดังนี้

2.1 เรื่องราวเกี่ยวกับตัวเด็ก เด็กควรเรียนรู้เกี่ยวกับชื่อ และเพศของตนเอง การเรียกชื่อส่วนต่าง ๆ ของใบหน้าและร่างกาย การดูแลตนเองเบื้องต้น โดยมีผู้ใหญ่ให้การช่วยเหลือ การล้างมือ การขับถ่าย การรับประทานอาหาร การถอดและใส่เสื้อผ้า การรักษาความปลอดภัย และการนอนหลับพักผ่อน

ประสบการณ์

ด้านร่างกาย

- การเคลื่อนไหวกับที่และการเคลื่อนไหว เคลื่อนที่
- การเคลื่อนไหวพร้อมอุปกรณ์
- การเล่นเครื่องเล่นสนาม
- การเล่นเครื่องเล่นสัมผัส
- การเขียนภาพและการเล่นกับสี
- การปั้นและการประดิษฐ์สิ่งต่าง ๆ
- การปฏิบัติตามสุขภาพอนามัย
- การรักษาความปลอดภัยของตนเองและผู้อื่น

ด้านอารมณ์ จิตใจ

- การแสดงปฏิกิริยาโต้ตอบเสียงดนตรีง่าย ๆ เช่น เครื่องดนตรีประเภทเคาะประเภทตี ฯลฯ
- การร้องเพลง
- การชื่นชมและสร้างสรรค์ สิ่งที่สวยงาม
- การแสดงออกอย่างสนุกสนานกับเรื่องสนุก ตลก ขบขันและเรื่องราว เหตุการณ์ที่สนุกต่าง ๆ
- การเล่นอิสระ
- การเล่นรายบุคคลและเป็นกลุ่ม
- การเล่นในห้องเรียน และนอกห้องเรียน

ด้านสังคม

- การปฏิบัติกิจวัตรประจำวันของตนเอง
- การเล่นและการทำงานร่วมกับผู้อื่น
- การแก้ปัญหาในการเล่น การปฏิบัติตามวัฒนธรรมตามท้องถิ่นที่อยู่อาศัย อยู่และความเป็นไทย

ด้านสติปัญญา

- การรู้จักสิ่งต่าง ๆ ด้วยการฟัง การมอง การสัมผัส ชิมรส ตมกลิ่น
- การเชื่อมโยงภาพ ภาพถ่าย และรูปแบบต่าง ๆ กับสิ่งของหรือสถานที่จริง
- การรับรู้และแสดงความรู้สึกผ่านสื่อ วัตถุ ของเล่นและผลงาน
- การแสดงความคิดสร้างสรรค์ผ่านสื่อ วัสดุ
- การพูดกับผู้อื่นเกี่ยวกับประสบการณ์ของตนเองหรือเล่าเรื่องเกี่ยวกับตนเอง
- การอธิบายเกี่ยวกับสิ่งของเหตุการณ์และความสัมพันธ์ของเรื่องราวที่สนใจ
- การเพิ่มขึ้นหรือลดลงของจำนวนหรือปริมาณ
- การอธิบายในเรื่องตำแหน่งของสิ่งของต่าง ๆ ที่สัมพันธ์กัน
- การเริ่มต้นและการหยุดกระทำโดยสัญญาณ
- การสำรวจและอธิบายความเหมือนและความแตกต่าง
- การจับคู่ จำแนก จัดกลุ่ม
- การเปรียบเทียบ เช่น สั้น / ยาว ขรุขระ / เรียบ ฯลฯ
- การนับสิ่งต่าง ๆ
- การจัดคู่ หนึ่งต่อหนึ่ง
- การฟังเรื่องราว นิทาน คำคล้องจอง คำกลอน
- การเขียนในหลายรูปแบบผ่านประสบการณ์ ที่สื่อความหมายต่อเด็ก
- การอ่านในหลายรูปแบบผ่านประสบการณ์ ที่สื่อความหมายต่อเด็ก

สาระย่อย
<ol style="list-style-type: none"> 1. ชื่อเล่น ชื่อจริง นามสกุล 2. ลักษณะรูปร่าง หน้าตาและเพศ 3. ชื่อ รูปร่างหน้าที่และการ ดูแลรักษาส่วนต่าง ๆ ของร่างกาย 4. การดูแลรักษาความสะอาดอย่างง่าย ๆ 5. การแบ่งปัน 6. การรับประทานอาหารด้วย ตนเอง 7. การเลือกรับประทานอาหาร ที่มีประโยชน์ต่อร่างกาย 8. การยอมรับผู้อื่น 9. การแสดงความรู้สึกที่ เหมาะสม 10. การเป็นผู้นำและผู้ตาม

2.2 เรื่องราวเกี่ยวกับบุคคลและสถานที่แวดล้อมเด็ก เด็กควรเรียนรู้เกี่ยวกับบุคคลภายในครอบครัวและบุคคลภายนอกครอบครัว การรู้จักชื่อเรียกหรือสรรพนามแทนตัวของญาติ หรือผู้เลี้ยงดู วิธีปฏิบัติกับผู้อื่นอย่างเหมาะสม การทำหยาบ การไหว้ การเล่นกับพี่น้องในบ้าน การไปเที่ยวตลาดและสถานที่ต่าง ๆ ในชุมชน การเล่นที่สนามเด็กเล่น การเข้าร่วมกิจกรรมทางศาสนา วัฒนธรรมและประเพณี

ประสบการณ์

ด้านร่างกาย

- การเคลื่อนไหวกับที่และการเคลื่อนไหว เคลื่อนที่
- การเคลื่อนไหวพร้อมอุปกรณ์
- การเล่นเครื่องเล่นสนาม
- การเล่นเครื่องเล่นสัมผัส
- การเขียนภาพและการเล่นกับสี
- การปั้นและการประดิษฐ์สิ่งต่าง ๆ
- การปฏิบัติตามสุขภาพอนามัย
- การรักษาความปลอดภัยของตนเองและผู้อื่น

ด้านอารมณ์ จิตใจ

- การแสดงปฏิกิริยาโต้ตอบเสียงดนตรีง่าย ๆ เช่น เครื่องดนตรีประเภทเคาะประเภทตี ฯลฯ
- การร้องเพลง
- การชื่นชมและสร้างสรรค์ สิ่งที่สวยงาม
- การแสดงออกอย่างสนุกสนานกับเรื่องสนุก คลก ขบขัน และเรื่องราว เหตุการณ์ที่สนุกต่าง ๆ
- การเล่นอิสระ
- การเล่นรายบุคคลและเป็นกลุ่ม

- การเล่นในห้องเรียน และนอกห้องเรียน

ด้านสังคม

- การปฏิบัติกิจวัตรประจำวันของตนเอง
- การเล่นและการทำงานร่วมกับผู้อื่น
- การแลกเปลี่ยนความคิดเห็นและความเคารพความคิดเห็นของผู้อื่น
- การแก้ปัญหาในการเล่น
- การปฏิบัติตามวัฒนธรรมตามท้องถิ่นที่อยู่อาศัย อยู่และความเป็นไทย

ด้านสติปัญญา

- การรู้จักสิ่งต่าง ๆ ด้วยการฟัง การมอง การสัมผัส ชิมรส ดมกลิ่น
- การเชื่อมโยงภาพ ภาพถ่าย และรูปแบบต่าง ๆ กับสิ่งของหรือสถานที่จริง
- การรับรู้และแสดงความรู้สึกผ่านสื่อ วัตถุ ของเล่นและผลงาน
- การแสดงความคิดสร้างสรรค์ผ่านสื่อ วัสดุ
- การพูดกับผู้อื่นเกี่ยวกับประสบการณ์ของตนเองหรือเล่าเรื่องเกี่ยวกับตนเอง
- การอธิบายเกี่ยวกับสิ่งของเหตุการณ์และความสัมพันธ์ของเรื่องราวที่สนใจ
- การเพิ่มขึ้นหรือลดลงของจำนวนหรือปริมาณ
- การอธิบายในเรื่องตำแหน่งของสิ่งของต่าง ๆ ที่สัมพันธ์กัน
- การเริ่มต้นและการหยุดกระทำโดยสัญญาณ
- การสำรวจและอธิบายความเหมือนและความแตกต่าง
- การจับคู่ จำแนก จัดกลุ่ม
- การเปรียบเทียบ เช่น สั้น / ยาว ชรุชระ / เรียบ ฯลฯ
- การเปรียบเทียบจำนวนมากกว่า น้อยกว่า เท่ากัน
- การนับสิ่งต่าง ๆ
- การจัดคู่ หนึ่งต่อหนึ่ง
- การฟังเรื่องราว นิทาน คำคล้องจอง คำกลอน
- การเขียนในหลายรูปแบบผ่านประสบการณ์ ที่สื่อความหมายต่อเด็ก

สาระย่อย

1. ลักษณะของบ้าน
2. ความสำคัญความหมายของครอบครัว
3. ชื่อบุคคลในครอบครัว
4. ชื่อ รูปร่าง ลักษณะหน้าตา ของบุคคลในครอบครัว
5. ชื่อของโรงเรียนที่ตั้ง
6. บุคคลในโรงเรียน
7. หน้าที่ของบุคคลที่อยู่ในโรงเรียน

8. กฎระเบียบของโรงเรียน

9. อาชีพในชุมชน

2.3 ธรรมชาติรอบตัว เด็กควรได้เรียนรู้เกี่ยวกับการสำรวจสิ่งต่าง ๆ ในธรรมชาติรอบตัว เช่น สัตว์ พืช ดอกไม้ ใบไม้ ผ่านการใช้ประสาทสัมผัสทั้งห้า การเล่นน้ำ การเล่นทราย การเลี้ยงสัตว์ต่าง ๆ ที่ไม่เป็นอันตราย การเดินเล่นในสวน การเพาะปลูกอย่างง่าย

ประสบการณ์

ด้านร่างกาย

- การเคลื่อนไหวกับที่และการเคลื่อนไหว เคลื่อนที่
- การเคลื่อนไหวพร้อมอุปกรณ์
- การเล่นเครื่องเล่นสนาม
- การเล่นเครื่องเล่นสัมผัส
- การเขียนภาพและการเล่นกับสี
- การปั้นและการประดิษฐ์สิ่งต่าง ๆ
- การปฏิบัติตามสุขภาพอนามัย
- การรักษาความปลอดภัยของตนเองและผู้อื่น

ด้านอารมณ์ จิตใจ

- การแสดงปฏิกิริยาได้ตอบสนองดนตรีง่าย ๆ เช่น เครื่องดนตรีประเภทเคาะ ประเภทตี ฯลฯ
- การร้องเพลง
- การชื่นชมและสร้างสรรค์ สิ่งที่สวยงาม
- การแสดงออกอย่างสนุกสนานกับเรื่องสนุก ตลก ขบขัน และเรื่องราว เหตุการณ์ ที่สนุกต่าง ๆ / - การเล่นอิสระ
- การเล่นรายบุคคลและเป็นกลุ่ม / - การเล่นในห้องเรียน และนอกห้องเรียน

ด้านสังคม

- การปฏิบัติกิจวัตรประจำวันของตนเอง
- การเล่นและการทำงานร่วมกับผู้อื่น
- การแลกเปลี่ยนความคิดเห็นและความเคารพความคิดเห็นของผู้อื่น
- การแก้ปัญหาในการเล่น
- การปฏิบัติตามวัฒนธรรมตามท้องถิ่นที่อยู่อาศัย อยู่และความเป็นไทย

ด้านสติปัญญา

- การรู้จักสิ่งต่าง ๆ ด้วยการฟัง การมอง การสัมผัส ชิมรส ตมกลิ่น

- การเชื่อมโยงภาพ ภาพถ่าย และรูปแบบต่าง ๆ กับสิ่งของหรือสถานที่จริง
- การรับรู้และแสดงความรู้สึกผ่านสื่อ วัตถุ ของเล่นและผลงาน
- การแสดงความคิดสร้างสรรค์ผ่านสื่อ วัสดุ
- การพูดกับผู้อื่นเกี่ยวกับประสบการณ์ของตนเองหรือเล่าเรื่องเกี่ยวกับตนเอง
- การอธิบายเกี่ยวกับสิ่งของเหตุการณ์และความสัมพันธ์ของเรื่องราวที่สนใจ
- การเพิ่มขึ้นหรือลดลงของจำนวนหรือปริมาณ
- การอธิบายในเรื่องตำแหน่งของสิ่งของต่าง ๆ ที่สัมพันธ์กัน
- การเริ่มต้นและการหยุดกระทำโดยสัญญาณ
- การสำรวจและอธิบายความเหมือนและความแตกต่าง
- การจับคู่ จำแนก จัดกลุ่ม
- การเปรียบเทียบ เช่น สั้น / ยาว ชรุขระ / เรียบ ฯลฯ
- การเปรียบเทียบจำนวนมากกว่า น้อยกว่า เท่ากัน
- การนับสิ่งต่าง ๆ - การจัดคู่ หนึ่งต่อหนึ่ง
- การฟังเรื่องราว นิทาน คำคล้องจอง คำกลอน
- การเขียนในหลายรูปแบบผ่านประสบการณ์ ที่สื่อความหมายต่อเด็ก

สาระย่อย	
1. สิ่งมีชีวิต	- ชื่อ - รูปร่าง ลักษณะ - ความเหมือน และความแตกต่าง - ความเมตตากรุณา
2. สิ่งไม่มีชีวิต	- ชื่อ - ลักษณะ - ความเหมือนและความแตกต่าง
3. ฤดูกาล	- ชื่อฤดูกาล - การปฏิบัติตนให้เหมาะสมกับฤดู - การรักษาสุขภาพ
4. กลางวัน กลางคืน	- รูปร่าง ลักษณะของดวงอาทิตย์ และดวงจันทร์ - ข้อแตกต่างของกลางวัน และกลางคืน - การปฏิบัติตนในเวลากลางวัน กลางคืน

2.4 สิ่งต่าง ๆ รอบตัวเด็ก เด็กควรเรียนรู้เกี่ยวกับชื่อและของเล่นของใช้ที่อยู่รอบตัว การเชื่อมโยงลักษณะหรือคุณสมบัติอย่างง่าย ๆ ของสิ่งต่าง ๆ ที่อยู่ใกล้ตัวเด็ก เช่น สีรูปร่าง รูปทรง ขนาด ผิวสัมผัส

ประสบการณ์

ด้านร่างกาย

- การเคลื่อนไหวกับที่และการเคลื่อนไหว เคลื่อนที่
- การเคลื่อนไหวพร้อมอุปกรณ์

- การเล่นเครื่องเล่นสนาม
- การเล่นเครื่องเล่นสัมผัส
- การเขียนภาพและการเล่นกับสี
- การปั้นและการประดิษฐ์สิ่งต่าง ๆ
- การปฏิบัติตามสุขภาพอนามัย
- การรักษาความปลอดภัยของตนเองและผู้อื่น

ด้านอารมณ์ จิตใจ

- การแสดงปฏิกิริยาโต้ตอบเสียงดนตรีง่าย ๆ เช่น เครื่องดนตรีประเภทเคาะประเภทตี ฯลฯ
- การร้องเพลง
- การชื่นชมและสร้างสรรค์ สิ่งที่สวยงาม
- การแสดงออกอย่างสนุกสนานกับเรื่องสนุก ตลก ขบขัน และเรื่องราว เหตุการณ์ที่สนุกต่าง ๆ
- การเล่นอิสระ
- การเล่นรายบุคคลและเป็นกลุ่ม
- การเล่นในห้องเรียน และนอกห้องเรียน

ด้านสังคม

- การปฏิบัติกิจวัตรประจำวันของตนเอง
- การเล่นและการทำงานร่วมกับผู้อื่น
- การแลกเปลี่ยนความคิดเห็นและความเคารพความคิดเห็นของผู้อื่น
- การแก้ปัญหาในการเล่น
- การปฏิบัติตามวัฒนธรรมตามท้องถิ่นที่อยู่อาศัย อยู่และความเป็นไทย

ด้านสติปัญญา

- การรู้จักสิ่งต่าง ๆ ด้วยการฟัง การมอง การสัมผัส ชิมรส ตมกลิ่น
- การเชื่อมโยงภาพ ภาพถ่าย และรูปแบบต่าง ๆ กับสิ่งของหรือสถานที่จริง
- การรับรู้และแสดงความรู้สึกผ่านสื่อ วัตถุ ของเล่นและผลงาน
- การแสดงความคิดสร้างสรรค์ผ่านสื่อ วัสดุ
- การพูดกับผู้อื่นเกี่ยวกับประสบการณ์ของตนเองหรือเล่าเรื่องเกี่ยวกับตนเอง
- การอธิบายเกี่ยวกับสิ่งของเหตุการณ์และความสัมพันธ์ของเรื่องราวที่สนใจ
- การอธิบายในเรื่องตำแหน่งของสิ่งของต่าง ๆ ที่สัมพันธ์กัน
- การสำรวจและอธิบายความเหมือนและความแตกต่าง
- การจับคู่ จำแนก จัดกลุ่ม
- การเปรียบเทียบ เช่น สั้น / ยาว ขรุขระ / เรียบ ฯลฯ
- การเปรียบเทียบจำนวนน้อยกว่า มากกว่า เท่ากัน

- การนับสิ่งต่าง ๆ
- การจัดคู่ หนึ่งต่อหนึ่ง
- การฟังเรื่องราว นิทาน คำคล้องจอง คำกลอน
- การเขียนในหลายรูปแบบผ่านประสบการณ์ ที่สื่อความหมายต่อเด็ก

สาระย่อย
1. เครื่องใช้ในชีวิตประจำวัน <ul style="list-style-type: none"> - ชื่อ ลักษณะรูปร่าง สี ขนาด ผิวสัมผัส - วิธีการใช้ ประโยชน์ - การเก็บรักษา การทำความสะอาด 2. การคมนาคม <ul style="list-style-type: none"> - ประเภท ชื่อของยานพาหนะ แต่ละประเภท - วิธีการเลือกใช้ยานพาหนะที่เหมาะสม 3. การสื่อสาร <ul style="list-style-type: none"> - ชื่อเครื่องมือการสื่อสาร - รูปร่าง, ลักษณะ

นอกจากสาระที่ควรเรียนรู้ตามหลักสูตรการศึกษาเด็กเล็ก พุทธศักราช 256๐ จำนวน 4 สาระที่ควรเรียนรู้แล้ว ศูนย์พัฒนาเด็กเล็กชัยใหญ่ สังกัดองค์การบริหารส่วนตำบลชัยใหญ่ ได้กำหนดสาระที่ควรเรียนรู้เพิ่มเติมเกี่ยวกับนโยบาย และจุดเน้น ที่กรมส่งเสริมการปกครองท้องถิ่น กระทรวงมหาดไทย กำหนดเพิ่มขึ้น ทั้งนี้ เพื่อให้เด็กได้เรียนรู้เกี่ยวกับวิถีชีวิต ศาสนา และขนบธรรมเนียม ประเพณี วัฒนธรรม และความเป็นไทย โดยมีสาระรายละเอียด สาระที่ควรเรียนรู้เพิ่มเติม ดังนี้

2.5 วันสำคัญ เด็กควรเรียนรู้เกี่ยวกับวันสำคัญเกี่ยวกับวิถีชีวิต ศาสนาและขนบธรรมเนียม ประเพณี วัฒนธรรม และความเป็นไทย ทั้งของชาติและของชุมชนท้องถิ่น

ลำดับที่	สาระที่ควรเรียนรู้เรื่องวันสำคัญ	ตัวอย่างวันสำคัญต่าง ๆ	หมายเหตุ
1	วันสำคัญทางศาสนา (1)วันสำคัญทางศาสนาพุทธ (2) วันสำคัญทางศาสนาอื่น	1.วันมาฆบูชา 2.วันวิสาขบูชา 3.วันอาสาฬหบูชา 4.วันเข้าพรรษา 5.วันออกพรรษา 6.วันพระ แต่ละท้องถิ่นพิจารณาตามความ- เหมาะสม	
2	วันสำคัญของชาติ	1.วันเฉลิมพระชนมพรรษา 2.วันปิยมหาราช 3.วันรัฐธรรมนูญ	

3	วันสำคัญของท้องถิ่น	1.วันลอยกระทง 2.วันสงกรานต์ 3.วันสำคัญในแต่ละภาค เช่น * ภาคใต้ -วันงานประเพณีชักพระ * ภาคเหนือ -วันงานประเพณีฮี้เป็ง * ภาคกลาง -วันงานประเพณีแข่งเรือพาย / แต้นางแมว ฯลฯ * ภาคตะวันออกเฉียงเหนือ -วันงานประเพณีบุญบั้งไฟ ฯลฯ	
4	วันสำคัญอื่น ๆ	1.วันเด็ก 2. วันครู ฯลฯ	

2.6 ท้องถิ่นของเรา

(1) ประวัติความเป็นมา (2) ศิลปะ วัฒนธรรม ประเพณี (3) แหล่งการท่องเที่ยว (4) บุคคลสำคัญ (5) การประกอบอาชีพ (6) สภาพภูมิประเทศ / ภูมิอากาศ (7) สภาพปัญหาในชุมชน / สังคม / พิบัติภัย (8) สภาพเศรษฐกิจและสังคม (8) ทรัพยากรสิ่งแวดล้อม (1๐) พระราชกรณียกิจในท้องถิ่น (11) ภูมิปัญญา / สินค้า / OTOP

2.7 ปรัชญาของเศรษฐกิจพอเพียง

การจัดกิจกรรมตามปรัชญาของเศรษฐกิจพอเพียงสำหรับเด็กเล็ก

แนวคิดปรัชญาของเศรษฐกิจพอเพียง

การพัฒนาตามหลักเศรษฐกิจพอเพียง คือ การพัฒนาที่ตั้งอยู่บนพื้นฐานของทางสายกลาง และความไม่ประมาท โดยคำนึงถึง ความพอประมาณ ความมีเหตุผล การสร้างภูมิคุ้มกันที่ดีในตัว ตลอดจนใช้ความรู้ ความรอบคอบ และคุณธรรม ประกอบการวางแผน การตัดสินใจ และการกระทำ ปรัชญาของเศรษฐกิจพอเพียง มีหลักพิจารณาอยู่ 5 ส่วน ดังนี้

1. กรอบแนวคิด เป็นปรัชญาที่ชี้แนะแนวทางการดำรงอยู่ และปฏิบัติตนในทางที่ควรจะเป็น โดยมีพื้นฐานมาจากวิถีชีวิตดั้งเดิมของสังคมไทย สามารถนำมาประยุกต์ใช้ได้ตลอดเวลา และเป็นกรอบมองโลกเชิงระบบที่มีการเปลี่ยนแปลงอยู่ตลอดเวลา และเป็นกรอบมองโลกเชิงระบบที่มีการเปลี่ยนแปลงอยู่ตลอดเวลา มุ่งเน้นการรอดพ้นจากภัย และวิกฤต เพื่อความมั่นคง และความยั่งยืนของการพัฒนา
2. คุณลักษณะ เศรษฐกิจพอเพียงสามารถนำมาประยุกต์ใช้กับการปฏิบัติตนได้ในทุกระดับ โดยเน้นการปฏิบัติบนทางสายกลาง และการพัฒนาอย่างเป็นขั้นตอน
3. คำนิยาม ความพอเพียงจะต้องประกอบด้วย 3 คุณลักษณะ พร้อม ๆ กันดังนี้
 - (1) ความพอประมาณ หมายถึง ความพอดีที่ไม่น้อยเกินไป และไม่มากเกินไปโดยไม่เบียดเบียนตนเอง และผู้อื่น เช่นการผลิต และการบริโภคที่อยู่ในระดับพอประมาณ

(2) **ความมีเหตุผล** หมายถึง การตัดสินใจเกี่ยวกับระดับของความพอเพียงนั้น จะต้องเป็นไปอย่างมีเหตุผล โดยพิจารณาจากเหตุปัจจัยที่เกี่ยวข้องตลอดจนคำนึงถึงผลที่คาดว่าจะเกิดขึ้นจากการกระทำนั้น ๆ อย่างรอบคอบ

(3) **การมีภูมิคุ้มกันที่ดีในตัว** หมายถึง การเตรียมตัวให้พร้อมรับผลกระทบ และการเปลี่ยนแปลงด้านต่าง ๆ ที่เกิดขึ้นโดยคำนึงถึงความเป็นไปได้ของสถานการณ์ต่าง ๆ ที่คาดว่าจะเกิดขึ้นในอนาคตทั้งใกล้ และไกล

เงื่อนไข การตัดสินใจและการดำเนินกิจกรรมต่าง ๆ ให้อยู่ในระดับพอเพียงนั้น ต้องอาศัยทั้งความรู้ และคุณธรรมเป็นพื้นฐาน กล่าวคือ

- **เงื่อนไขความรู้** ประกอบด้วย ความรอบรู้เกี่ยวกับวิชาการต่าง ๆ ที่เกี่ยวข้องอย่างรอบด้าน ความรอบคอบที่จะนำความรู้เหล่านั้นมาพิจารณาให้เชื่อมโยงกัน เพื่อประกอบการวางแผน และความระมัดระวังในขั้นปฏิบัติ

- **เงื่อนไขคุณธรรม** ที่จะต้องเสริมสร้างประกอบด้วย มีความตระหนักในคุณธรรม มีความซื่อสัตย์สุจริต และมีความอดทน มีความเพียร ใช้สติปัญญาในการดำเนินชีวิต

แนวทางปฏิบัติ / ผลที่คาดว่าจะได้รับ จากการนำปรัชญาของเศรษฐกิจพอเพียงมาประยุกต์ใช้ คือ การพัฒนาที่สมดุล และยั่งยืน พร้อมรับต่อการเปลี่ยนแปลงในทุกด้าน ทั้งด้านเศรษฐกิจ สังคม สิ่งแวดล้อม ความรู้และเทคโนโลยี ประการที่สำคัญของเศรษฐกิจพอเพียง

1. **พอมีพอกิน** ปลูกพืชสวนครัวไว้กินเองบ้าง ปลูกไม้ผลไว้หลังบ้าน 2-3 ต้น พอที่จะมีไว้กินเองในครัวเรือน เหลือจึงขายไป
2. **พออยู่พอใช้** ทำให้บ้านน่าอยู่ ปราศจากสารเคมี กลิ่นเหม็น ใช้แต่ของที่ เป็นธรรมชาติ (ใช้จุลินทรีย์ผสมน้ำดูพื้นบ้าน จะสะอาดกว่าใช้น้ำยาเคมี) รายจ่ายลดลง สุขภาพจะดีขึ้น (ประหยัดค่า-รักษาพยาบาล)
3. **พอออกพอใจ** เราต้องรู้จักพอ รู้จักประมาณตน ไม่ใคร่อยากใคร่มีเช่นผู้อื่น เพราะเราจะหลงติดกับวัตถุ ปัญญาจะไม่เกิด

2.8 อาเซียนศึกษา

(1) บ้านเราและเพื่อนบ้านอาเซียน

1. แผนที่ที่ตั้ง/สถานที่สำคัญและแหล่งท่องเที่ยว
2. ธรรมชาติ สิ่งแวดล้อมและฤดูกาล
3. ฤดูกาล และภัยพิบัติ
4. อาชีพและสินค้าเศรษฐกิจ
5. สกุลเงิน

(2) ประเทศสมาชิกอาเซียน

1. ชื่อประเทศและธงชาติของประเทศสมาชิกอาเซียน
2. ดอกไม้ / ต้นไม้ ประจำชาติ

3. สัญลักษณ์ตราแผ่นดิน
4. สัตว์ประจำชาติ
5. เพลงชาติประเทศสมาชิกอาเซียน

(3) สังคมและวัฒนธรรม

1. ศาสนาและวันสำคัญ
2. ชุดแต่งกายประจำชาติ
3. อาหารประจำชาติ
4. ภาษา ประเพณีและวัฒนธรรม
5. การละเล่น การแสดงและนิทานประจำชาติ

(4) อาเซียนที่รัก

1. ธงอาเซียน
2. ตราสัญลักษณ์อาเซียน
3. คำขวัญอาเซียน
4. เพลงอาเซียน
5. ภาษาอาเซียน

กำหนดเวลาเรียน

ศูนย์พัฒนาเด็กเล็กบ้านบุญนวน สังกัดองค์การบริหารส่วนตำบลชัยใหญ่ จัดการศึกษาให้กับเด็กเด็กเล็ก (สำหรับเด็ก 3-6 ปี) โดยแบ่งออกเป็น 2 ภาคเรียน ใน 1 ปีการศึกษา คือ

ภาคเรียนที่ 1 เปิดเรียนการสอนตลอดปีการศึกษา

ภาคเรียนที่ 2 เปิดเรียนการสอนตลอดปีการศึกษา

ตารางกำหนดกิจกรรมประสบการณ์สำหรับเด็กเด็กเล็ก (สำหรับเด็กอายุ 3 - 6 ปี)

กิจกรรมประสบการณ์
1. กิจกรรมเคลื่อนไหวและจังหวะ 2. กิจกรรมเสริมประสบการณ์ (กิจกรรมในวงกลม) 3. กิจกรรมสร้างสรรค์ 4. กิจกรรมเสรี 5. กิจกรรมกลางแจ้ง 6. เกมการศึกษา

9. แหล่งเรียนรู้ภูมิปัญญาท้องถิ่น

9.1 แหล่งเรียนรู้ภายในศูนย์ฯ

ที่	ชื่อแหล่งเรียนรู้ภายในศูนย์ฯ	สถิติการใช้จำนวนครั้ง/ปี
1.	มุมเสริมประสบการณ์ต่างๆ	ตลอดปีการศึกษา
2.	แปลงเกษตรพืชผักสวนครัว	ตลอดปีการศึกษา
	ฯลฯ	

9.2 แหล่งเรียนรู้ภายนอกศูนย์ฯ

ที่	ชื่อแหล่งเรียนรู้ภายนอกศูนย์ฯ	สถิติการใช้จำนวนครั้ง/ปี
1.	วัด	ตลอดปีการศึกษา
2.	ชุมชน	ตลอดปีการศึกษา
3.	โรงเรียน	ตลอดปีการศึกษา
	ฯลฯ	

9.3 ภูมิปัญญาท้องถิ่น ปราชญ์ชาวบ้าน ผู้ทรงคุณวุฒิ วิทยากร ที่สถานศึกษาเชิญมาให้ความรู้แก่ครู นักเรียน

ที่	ชื่อ-สกุล	ให้ความรู้เรื่อง	จำนวนครั้ง/ปี
1.	นายสาย ยวดขุนทด	จักสาน	ตลอดปีการศึกษา
2.	นางสังข์ ปะสีกั้ง	เกษตรผสมผสาน	ตลอดปีการศึกษา
3.	นายขุ่ม ชัยตาดี	สมุนไพรพื้นบ้าน	ตลอดปีการศึกษา
4.	นายจิรานุวัฒน์ วงษ์ชา	โรงสีข้าว	ตลอดปีการศึกษา

10. ผลงานดีเด่นในรอบปีที่ผ่านมา

10.1 ผลงานดีเด่น

ประเภท	ระดับรางวัล/ชื่อรางวัลที่ได้รับ/วันที่ได้รับ	หน่วยงานที่ให้
สถานศึกษา	-	-
ผู้บริหาร (ระบุชื่อ)	-	-
ครู (ระบุชื่อ)	-	-
เด็กเล็กในศูนย์พัฒนาเด็กเล็ก (ระบุชื่อ)	-	-

10.2 โครงการ/กิจกรรมพิเศษ ที่ดำเนินการตามนโยบายชาติ นโยบายกระทรวงศึกษาธิการ กระทรวงมหาดไทย กรมส่งเสริมการปกครองท้องถิ่น องค์กรปกครองส่วนท้องถิ่น จุดเน้น แนวทางการปฏิรูปการศึกษา ฯลฯ ได้แก่

ชื่องาน / โครงการ / กิจกรรม	หลักฐานยืนยันความสำเร็จ
- โครงการพัฒนาบุคลากร	- เกียรติบัตร / วุฒิบัตร - บุคลากรปรับเปลี่ยนพฤติกรรมในการทำงาน

11. ผลการประเมินคุณภาพภายในสถานศึกษาในปีที่ผ่านมา ปีการศึกษา 2564 -ไม่มี-

12. ผลการประเมินคุณภาพภายนอกรอบสาม -ไม่มี-

ส่วนที่ 2

สภาพการดำเนินงานของสถานศึกษา

1. การบริหารจัดการศึกษา

ศูนย์พัฒนาเด็กเล็กบ้านบุญฉนวน ได้จัดแบ่งโครงสร้างการบริหารงานเป็น 4 ฝ่าย ดังนี้

แผนภูมิโครงสร้างการบริหารงานศูนย์พัฒนาเด็กเล็กบ้านบุงวน

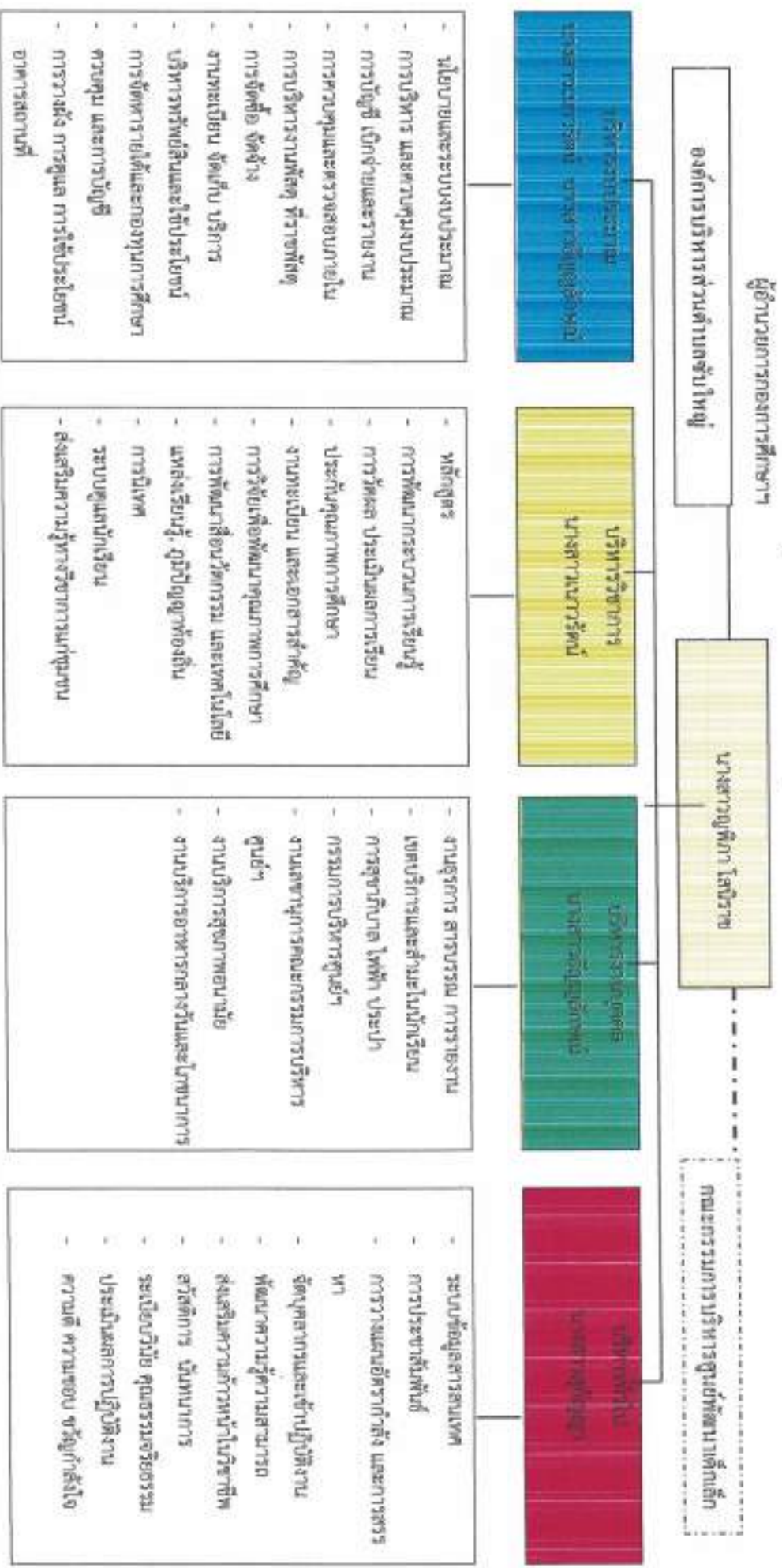

2. วิสัยทัศน์

“ส่งเสริมคุณภาพครู ผู้เรียนมีมาตรฐาน บริหารจัดการอย่างมีคุณภาพชุมชนมีส่วนร่วม น้อมนำแนวทางหลักปรัชญาของเศรษฐกิจพอเพียง”

3. พันธกิจ

1. จัดประสบการณ์การเรียนรู้ให้ผู้เรียนสามารถดำรงชีวิตประจำวันได้อย่างมีคุณภาพ และมีความสุข
2. สรรหาและพัฒนาครูผู้ดูแลเด็กและบุคลากรทางการศึกษาให้เพียงพอและมีคุณภาพ
3. ส่งเสริมและจัดสิ่งแวดล้อมที่ปลอดภัย ถูกสุขลักษณะ เหมาะสมกับการพัฒนาเด็กทุกด้าน
4. ประสานสัมพันธ์ สร้างและยกระดับการมีส่วนร่วมทางการศึกษากับ ผู้ปกครอง ครอบครัวยุทธ ชุมชนให้มีความเข้มแข็ง
5. จัดทำ ส่งเสริม พัฒนาปัจจัย ทรัพยากรและการบริหารจัดการศึกษาที่มีคุณภาพได้
6. น้อมนำแนวทางหลักปรัชญาของเศรษฐกิจพอเพียงไปใช้ในการดำเนินชีวิต

4. เป้าประสงค์

1. ผู้เรียนมีประสบการณ์การเรียนรู้ สามารถดำรงชีวิตประจำวันได้อย่างมีคุณภาพ และมีความสุข
2. ครูผู้ดูแลเด็ก บุคลากรทางการศึกษา เพียงพอและมีคุณภาพ
3. ศูนย์พัฒนาเด็กเล็กบ้านบุญนวน มีสิ่งแวดล้อมที่ปลอดภัย ถูกสุขลักษณะเหมาะสมกับการ พัฒนาเด็กทุกด้าน
4. ศูนย์พัฒนาเด็กเล็กบ้านบุญนวน ประสานสัมพันธ์ สร้างความเข้มแข็งและยกระดับ การมีส่วนร่วมทางการศึกษา กับผู้ปกครอง ครอบครัวยุทธ ชุมชน
5. ศูนย์พัฒนาเด็กเล็กบ้านบุญนวน มีปัจจัย ทรัพยากรและการบริหารจัดการศึกษาที่มีคุณภาพ ได้มาตรฐาน
6. ศูนย์พัฒนาเด็กเล็กบ้านบุญนวน น้อมนำแนวทางหลักปรัชญาของเศรษฐกิจพอเพียงไปใช้ในการดำเนินชีวิต

ยุทธศาสตร์และแนวทางการพัฒนา

ยุทธศาสตร์การพัฒนา	แนวทางการพัฒนา	หน่วยงานที่รับผิดชอบ
ยุทธศาสตร์ที่ 1 ยุทธศาสตร์การจัด ประสบการณ์การเรียนรู้ และส่งเสริม พัฒนาผู้เรียน	แนวทางการพัฒนาที่ 1.1 จัดประสบการณ์ การเรียนรู้ที่หลากหลายและเหมาะสมกับวัย แนวทางการพัฒนาที่ 1.2 ส่งเสริมคุณลักษณะอันพึงประสงค์ของผู้เรียน ให้เหมาะสมกับวัย แนวทางการพัฒนาที่ 1.3 พัฒนาสมรรถนะผู้เรียนให้มีทักษะเหมาะสม กับวัย	- กองการศึกษา - ศูนย์พัฒนาเด็กเล็ก - ครู / ผดต.

ยุทธศาสตร์การพัฒนา	แนวทางการพัฒนา	หน่วยงานที่รับผิดชอบ
ยุทธศาสตร์ที่ 2 ยุทธศาสตร์การสรรหาและพัฒนาครูผู้ดูแลเด็กและบุคลากรทางการศึกษา	แนวทางการพัฒนาที่ 2.1 สรรหาครูและบุคลากรทางการศึกษาให้เพียงพอเหมาะสมกับมาตรฐานตำแหน่ง แนวทางการพัฒนาที่ 2.2 พัฒนาครู บุคลากรทางการศึกษาให้มีคุณภาพและต่อเนื่อง	- กองการศึกษา - ศูนย์พัฒนาเด็กเล็ก - ครู / ผคค.
ยุทธศาสตร์ที่ 3 ยุทธศาสตร์การจัดสิ่งแวดล้อมที่ปลอดภัย ถูกสุขลักษณะ	แนวทางการพัฒนาที่ 3.1 จัดสิ่งแวดล้อมที่ปลอดภัย ถูกสุขลักษณะให้เอื้อต่อการเรียนรู้	- กองการศึกษา - ศูนย์พัฒนาเด็กเล็ก - ครู / ผคค.
ยุทธศาสตร์ที่ 4 ยุทธศาสตร์การประสานสัมพันธ์ สร้างความเข้มแข็งและยกระดับการมีส่วนร่วม	แนวทางการพัฒนาที่ 4.1 ประสานสัมพันธ์ สร้างความเข้มแข็งและยกระดับการมีส่วนร่วมของผู้ปกครอง ครอบครัว ชุมชนให้ต่อเนื่อง	- กองการศึกษา - ศูนย์พัฒนาเด็กเล็ก - ครู / ผคค.
ยุทธศาสตร์ที่ 5 ยุทธศาสตร์การจัดการปัจจัยทรัพยากรและการบริหารจัดการศึกษา	แนวทางการพัฒนาที่ 5.1 จัดหาปัจจัย ทรัพยากรทางการศึกษาให้เพียงพอและหลากหลาย แนวทางการพัฒนาที่ 5.2 พัฒนาการบริหารจัดการศึกษาให้มีคุณภาพได้มาตรฐาน	- กองการศึกษา - ศูนย์พัฒนาเด็กเล็ก - ครู / ผคค.
ยุทธศาสตร์ที่ 6 ยุทธศาสตร์การน้อมนำแนวทางหลักปรัชญาของเศรษฐกิจพอเพียง	แนวทางการพัฒนาที่ 6.1 น้อมนำแนวทางหลักปรัชญาของเศรษฐกิจพอเพียงมาใช้ในกิจกรรมที่หลากหลาย	- กองการศึกษา - ศูนย์พัฒนาเด็กเล็ก - ครู / ผคค.

อัตลักษณ์ของสถานศึกษา

“เด็กกล้าแสดงออก บ่งบอกวัฒนธรรมและประเพณีไทย”

เอกลักษณ์ของสถานศึกษา

“ มารยาทงาม การแต่งกายตามท้องถิ่น”

ส่วนที่ 3
เครื่องมือประเมินตนเอง

มาตรฐานการศึกษาของสถานศึกษา

มาตรฐานสถานพัฒนาเด็กปฐมวัยแห่งชาติ
แนบท้ายประกาศศูนย์พัฒนาเด็กเล็กบ้านบุญฉนวน
เรื่อง ให้ใช้มาตรฐานสถานพัฒนาเด็กปฐมวัยแห่งชาติ
เป็นมาตรฐานในการประกันคุณภาพการศึกษาภายในศูนย์พัฒนาเด็กเล็กบ้านบุญฉนวน
ฉบับลงวันที่ 9 สิงหาคม พ.ศ.2564

มาตรฐานสถานพัฒนาเด็กปฐมวัยแห่งชาติ ประกอบด้วยมาตรฐาน 3 ด้าน ได้แก่

- มาตรฐานด้านที่ 1 การบริหารจัดการ
จำนวน 5 ตัวบ่งชี้/ 26 ข้อ
- มาตรฐานด้านที่ 2 กระบวนการดูแลจัดประสบการณ์ เรียนรู้ และเล่น
จำนวน 5 ตัวบ่งชี้/ 20 ข้อ
- มาตรฐานด้านที่ 3 คุณภาพเด็กปฐมวัย
 - 3 ก แรกเกิด ถึง 2 ปี (2 ปี 11 เดือน 29 วัน) จำนวน 2 ตัวบ่งชี้/ 7 ข้อ
 - 3 ข 3 ปี ถึง 6 ปี (ก่อนเข้าเรียนชั้นประถมศึกษาปีที่ 1) จำนวน 7 ตัวบ่งชี้/ 22 ข้อ

สาระของมาตรฐานแต่ละด้าน มีดังนี้

มาตรฐานด้านที่ 1 การบริหารจัดการสถานพัฒนาเด็กปฐมวัย

ตัวบ่งชี้ที่ 1.1 การบริหารจัดการอย่างเป็นระบบ

ตัวบ่งชี้ย่อย

1.1.1 บริหารจัดการสถานพัฒนาเด็กปฐมวัยอย่างเป็นระบบ

1.1.2 บริหารหลักสูตรสถานพัฒนาเด็กปฐมวัย

1.1.3 บริหารจัดการข้อมูลอย่างเป็นระบบ

ตัวบ่งชี้ที่ 1.2 การบริหารจัดการบุคลากรทุกประเภทตามหน่วยงานที่สังกัด

ตัวบ่งชี้ย่อย

1.2.1 บริหารจัดการบุคลากรอย่างเป็นระบบ

1.2.2 ผู้บริหารสถานพัฒนาเด็กปฐมวัย/หัวหน้าระดับปฐมวัย/ผู้ดำเนินงานกิจการ มีคุณวุฒิ/ คุณสมบัติ

เหมาะสม และบริหารงานอย่างมีประสิทธิภาพ

1.2.3 ครู/ผู้ดูแลเด็กที่ทำหน้าที่หลักในการดูแลและพัฒนาเด็กปฐมวัย มีวุฒิการศึกษา/

คุณสมบัติเหมาะสม

1.2.4 บริหารบุคลากรจัดอัตราส่วนของครู/ผู้ดูแลเด็กอย่างเหมาะสมพอเพียงต่อจำนวนเด็กในแต่ละ
กลุ่มอายุ

เด็ก (อายุ)	อัตราส่วนครู/ผู้ดูแล : เด็ก(คน)	จำนวนเด็กในกลุ่มกิจกรรม
ต่ำกว่า ๓ ปี	๑ : ๓	กลุ่มละไม่เกิน ๖ คน
ต่ำกว่า ๒ ปี	๑ : ๕	กลุ่มละไม่เกิน ๑๐ คน
ต่ำกว่า ๓ ปี	๑ : ๑๐	กลุ่มละไม่เกิน ๒๐ คน
๓ ปี - ก่อนเข้า ๒๑	๑ : ๑๕	กลุ่มละไม่เกิน ๓๐ คน

ตัวบ่งชี้ที่ 1.3 การบริหารจัดการสภาพแวดล้อมเพื่อความปลอดภัย

ตัวบ่งชี้ย่อย

1.3.1 บริหารจัดการด้านสภาพแวดล้อมเพื่อความปลอดภัยอย่างเป็นระบบ

1.3.2 โครงสร้างและตัวอาคารมั่นคง ตั้งอยู่ในบริเวณและสภาพแวดล้อมที่ปลอดภัย

1.3.3 จัดการความปลอดภัยของพื้นที่เล่น/สนามเด็กเล่น และสภาพแวดล้อมภายนอกอาคาร

1.3.4 จัดการสภาพแวดล้อมภายในอาคาร ครุภัณฑ์ อุปกรณ์ เครื่องใช้ให้ปลอดภัยเหมาะสมกับการใช้

งานและเพียงพอ

1.3.5 จัดให้มีของเล่นที่ปลอดภัยได้มาตรฐาน มีจำนวนเพียงพอ สะอาด เหมาะสมกับระดับ

พัฒนาการของเด็ก

1.3.6 ส่งเสริมให้เด็กปฐมวัยเดินทางอย่างปลอดภัย

1.3.7 จัดให้มีระบบป้องกันภัยจากบุคคลทั้งภายในและภายนอกสถานพัฒนาเด็กปฐมวัย

1.3.8 จัดให้มีระบบรับเหตุฉุกเฉิน ป้องกันอัคคีภัย/ภัยพิบัติตามความเสี่ยงของพื้นที่

ตัวบ่งชี้ที่ 1.4 การจัดการเพื่อส่งเสริมสุขภาพและการเรียนรู้

ตัวบ่งชี้ย่อย

1.4.1 มีการจัดการเพื่อส่งเสริมสุขภาพ เฝ้าระวังการเจริญเติบโต ของเด็ก และดูแล
การเจ็บป่วยเบื้องต้น

1.4.2 มีแผนและดำเนินการตรวจสอบอนามัยประจำวัน ตรวจสอบสุขภาพประจำปี และป้องกัน ควบคุม

โรคติดต่อ

1.4.3 อาคารต้องมีพื้นที่ใช้สอยเป็นสัดส่วนตามกิจวัตรประจำวันของเด็กที่เหมาะสม
ตามช่วงวัย และการใช้ประโยชน์

1.4.4 จัดให้มีพื้นที่/มุมประสบการณ์ และแหล่งเรียนรู้ในห้องเรียนและนอกห้องเรียน

1.4.5 จัดบริเวณห้องน้ำ ห้องส้วม ที่แปร่งพื้น/ล้างมือให้เพียงพอ สะอาด ปลอดภัย
และเหมาะสมกับการใช้งานของเด็ก

1.4.6 จัดการระบบสุขาภิบาลที่มีประสิทธิภาพ ครอบคลุมสถานที่ปรุง ประกอบอาหาร น้ำดื่ม น้ำใช้
กำจัดขยะ สิ่งปฏิกูล และพาหะนำโรค

1.4.7 จัดอุปกรณ์ภาชนะและเครื่องใช้ส่วนตัวให้เพียงพอกับการใช้งานของเด็กทุกคน

และดูแลความสะอาดและปลอดภัยอย่างสม่ำเสมอ

ตัวบ่งชี้ที่ 1.5 การส่งเสริมการมีส่วนร่วมของครอบครัวและชุมชน

ตัวบ่งชี้ย่อย

- 1.5.1 มีการสื่อสารเพื่อสร้างความสัมพันธ์และความเข้าใจอันดีระหว่างพ่อแม่/ผู้ปกครองกับสถานพัฒนาเด็กปฐมวัยเกี่ยวกับตัวเด็กและการดำเนินงานของสถานพัฒนาเด็กปฐมวัย
- 1.5.2 การจัดกิจกรรมที่พ่อแม่/ผู้ปกครอง/ครอบครัว และชุมชน มีส่วนร่วม
- 1.5.3 ดำเนินงานให้สถานพัฒนาเด็กปฐมวัยเป็นแหล่งเรียนรู้แก่ชุมชนในเรื่องการพัฒนาเด็ก ปฐมวัย
- 1.5.4 มีคณะกรรมการสถานพัฒนาเด็กปฐมวัย

มาตรฐานด้านที่ 2 ครู/ผู้ดูแลเด็กให้การดูแล และจัดประสบการณ์การเรียนรู้และการเล่นเพื่อพัฒนาเด็กปฐมวัย

ตัวบ่งชี้ที่ 2.1 การดูแลและพัฒนาเด็กอย่างรอบด้าน

ตัวบ่งชี้ย่อย

- 2.1.1 มีแผนการจัดประสบการณ์การเรียนรู้ที่สอดคล้องกับหลักสูตรการศึกษาปฐมวัยมีการดำเนินงานและประเมินผล
- 2.1.2 จัดพื้นที่/มุมประสบการณ์การเรียนรู้และการเล่นที่เหมาะสมอย่างหลากหลาย
- 2.1.3 จัดกิจกรรมส่งเสริมพัฒนาการทุกด้านอย่างบูรณาการตามธรรมชาติของเด็กที่เรียนรู้ ด้วยประสาทสัมผัส ลงมือทำ ปฏิสัมพันธ์ และการเล่น
- 2.1.4 เลือกใช้สื่อ/อุปกรณ์ เทคโนโลยี เครื่องเล่นและจัดสภาพแวดล้อมภายใน-ภายนอกแหล่งเรียนรู้ที่เพียงพอ เหมาะสม ปลอดภัย
- 2.1.5 เฝ้าระวังติดตามพัฒนาการเด็กรายบุคคลเป็นระยะ เพื่อใช้ผลในการจัดกิจกรรมพัฒนาเด็กทุกคนให้เต็มตามศักยภาพ

ตัวบ่งชี้ที่ 2.2 การส่งเสริมพัฒนาการด้านร่างกายและดูแลสุขภาพ

ตัวบ่งชี้ย่อย

- 2.2.1 ให้เด็กอายุ 6 เดือนขึ้นไป รับประทานอาหารที่ครบถ้วนในปริมาณที่เพียงพอ และ ส่งเสริมพฤติกรรมกรกินที่เหมาะสม
- 2.2.2 จัดกิจกรรมให้เด็กได้ลงมือปฏิบัติอย่างถูกต้องเหมาะสมในการดูแล สุขภาพ ความปลอดภัยในชีวิตประจำวัน
- 2.2.3 ตรวจสอบสุขภาพอนามัยของเด็กประจำวัน ความสะอาดของร่างกาย ฟันและช่องปากเพื่อคัดกรองโรคและการบาดเจ็บ
- 2.2.4 เฝ้าระวังติดตามการเจริญเติบโตของเด็กเป็นรายบุคคล บันทึกผลภาวะโภชนาการอย่างต่อเนื่อง
- 2.2.5 จัดให้มีการตรวจสุขภาพร่างกาย ฟันและช่องปาก สายตา หู ตามกำหนด

ตัวบ่งชี้ที่ 2.3 การส่งเสริมพัฒนาการด้านสติปัญญา ภาษาและการสื่อสาร

ตัวบ่งชี้ย่อย

- 2.3.1 จัดกิจกรรมส่งเสริมให้เด็กได้สังเกต สัมผัส ลองทำ คิดตั้งคำถาม สืบเสาะหาความรู้แก้ปัญหา
จินตนาการ คิดสร้างสรรค์ โดยยอมรับความคิดและผลงานที่แตกต่างของเด็ก
- 2.3.2 จัดกิจกรรมและประสบการณ์ทางภาษาที่มีความหมายต่อเด็ก เพื่อการสื่อสาร
อย่างหลากหลาย มีกึ่ง ฟัง พูด ถาม ตอบ เล่นและสนทนาตามลำดับขั้นตอนพัฒนาการ
- 2.3.3 จัดกิจกรรมปลูกฝังให้เด็กมีนิสัยรักการอ่านให้เด็กมีทักษะการดูภาพ ฟังเรื่องราวพูด เล่น อ่าน
วาด/เขียน เบื้องต้น ตามลำดับพัฒนาการ โดยครู/ ผู้ดูแลเด็ก เป็นตัวอย่างของการพูด และการอ่านที่ถูกต้อง
- 2.3.4 จัดให้เด็กมีประสบการณ์เรียนรู้เกี่ยวกับตัวเด็ก บุคคล สิ่งต่างๆ สถานที่ และธรรมชาติรอบตัว
ด้วยวิธีการที่เหมาะสมกับวัยและพัฒนาการ
- 2.3.5 จัดกิจกรรมและประสบการณ์ด้านคณิตศาสตร์และวิทยาศาสตร์เบื้องต้นตามวัยโดยเด็กเรียนรู้
ผ่านประสาทสัมผัส และลงมือปฏิบัติด้วยตนเอง

ตัวบ่งชี้ที่ 2.4 การส่งเสริมพัฒนาการด้านอารมณ์ จิตใจ-สังคม ปลูกฝังคุณธรรมและความเป็นพลเมืองดี

ตัวบ่งชี้ย่อย

- 2.4.1 สร้างความสัมพันธ์ที่ดีและมั่นคง ระหว่างผู้ใหญ่กับเด็ก จัดกิจกรรมสร้างเสริม ความสัมพันธ์ที่ดี
ระหว่างเด็กกับเด็ก และการแก้ไขข้อขัดแย้งอย่างสร้างสรรค์
- 2.4.2 จัดกิจกรรมส่งเสริมให้เด็กมีความสุข แจ่มใส ร่าเริง ได้แสดงออกด้านอารมณ์
ความรู้สึกที่ดีต่อตนเอง โดยผ่านการเคลื่อนไหวร่างกาย ศิลปะ ดนตรี ตามความสนใจและถนัด
- 2.4.3 จัดกิจกรรมและประสบการณ์ ปลูกฝังคุณธรรมให้เด็กไม่ตี มีวินัย ซื่อสัตย์ รู้จักสิทธิและหน้าที่
รับผิดชอบของพลเมืองดี รักครอบครัว โรงเรียน ชุมชนและประเทศชาติ ด้วยวิธีที่เหมาะสมกับวัย และ
พัฒนาการ

ตัวบ่งชี้ที่ 2.5 การส่งเสริมเด็กในระยะเปลี่ยนผ่านให้ปรับตัวสู่การเชื่อมต่อในขั้นถัดไป

ตัวบ่งชี้ย่อย

- 2.5.1 จัดกิจกรรมกับผู้ปกครองให้เตรียมเด็กก่อนจากบ้านเข้าสู่สถานพัฒนาเด็กปฐมวัย/โรงเรียน และ
จัดกิจกรรมช่วงปฐมนิเทศให้เด็กค่อยปรับตัวในบรรยากาศที่เป็นมิตร
- 2.5.2 จัดกิจกรรมส่งเสริมการปรับตัวก่อนเข้ารับการศึกษาในระดับที่สูงขึ้นแต่ละชั้น จนถึงการเป็น
นักเรียนระดับชั้นประถมศึกษาปีที่ 1

มาตรฐานด้านที่ 3 คุณภาพของเด็กปฐมวัย

- *สำหรับเด็กแรกเกิด - อายุ 2 ปี (2 ปี 11 เดือน 28 วัน)*

ตัวบ่งชี้ที่ 3.1 ก เด็กมีการเจริญเติบโตสมวัย

ตัวบ่งชี้ย่อย

- 3.1.1 ก เด็กมีน้ำหนักตัวเหมาะสมกับวัยและสูงตีสสมส่วน ซึ่งมีบันทึกเป็นรายบุคคล

ตัวบ่งชี้ที่ 3.2 ก เด็กมีพัฒนาการสมวัย

ตัวบ่งชี้ย่อย

- 3.2.1 ก เด็กมีพัฒนาการสมวัยโดยรวม 5 ด้าน

- 3.2.2 ก รายด้าน : เด็กมีพัฒนาการกล้ามเนื้อมัดใหญ่ (Gross Motor)

- 3.2.3 ก รายด้าน : เด็กมีพัฒนาการด้านกล้ามเนื้อมัดเล็กและสติปัญญาสมวัย
(Fine Motor Adaptive)

- 3.2.4 ก รายด้าน : เด็กมีพัฒนาการด้านการรับรู้และเข้าใจภาษา (Receptive Language)

- 3.2.5 ก รายด้าน : เด็กมีพัฒนาการการใช้ภาษาสมวัย (Expressive Language)

- 3.2.6 ก รายด้าน : เด็กมีพัฒนาการการช่วยเหลือตนเองและการเข้าสังคม
(Personal Social)

- *สำหรับเด็ก อายุ 3 ปี - อายุ 6 ปี (ก่อนเข้าประถมศึกษาปีที่ 1)*

ตัวบ่งชี้ที่ 3.1 ข เด็กมีการเจริญเติบโตสมวัยและมีสุขนิสัยที่เหมาะสม

ตัวบ่งชี้ย่อย

- 3.1.1 ข เด็กมีน้ำหนักตัวเหมาะสมกับวัยและสูงตีสสมส่วน ซึ่งมีบันทึกเป็นรายบุคคล

- 3.1.2 ข เด็กมีสุขนิสัยที่ดีในการดูแลสุขภาพตนเองตามวัย

- 3.1.3 ข เด็กมีสุขภาพช่องปากดี ไม่มีฟันผุ

ตัวบ่งชี้ที่ 3.2 ข เด็กมีพัฒนาการสมวัย

ตัวบ่งชี้ย่อย

- 3.2.1 ข เด็กมีพัฒนาการสมวัยโดยรวม 5 ด้าน

ตัวบ่งชี้ที่ 3.3 ข เด็กมีพัฒนาการด้านการเคลื่อนไหว

ตัวบ่งชี้ย่อย

- 3.3.1 ข เด็กมีพัฒนาการด้านการใช้กล้ามเนื้อมัดใหญ่ สามารถเคลื่อนไหว และทรงตัวได้ตามวัย

- 3.3.2 ข เด็กมีพัฒนาการด้านการใช้กล้ามเนื้อมัดเล็ก และการประสานงานระหว่างตากับมือ ตามวัย

ตัวบ่งชี้ที่ 3.4 ข เด็กมีพัฒนาการด้านอารมณ์จิตใจ

ตัวบ่งชี้ย่อย

- 3.4.1 ข เด็กแสดงออก ว่าแรงแม่ใส รู้สึกมั่นคงปลอดภัย แสดงความรู้สึกที่ดีต่อตนเองและ ผู้อื่นได้

สมวัย

3.4.2 ข เด็กมีความสนใจ และร่วมกิจกรรมต่าง ๆ อย่างสมวัย ซึ่งรวมการเล่น การทำงานศิลปะ ดนตรี กีฬา

3.4.3 ข เด็กสามารถอดทน รอคอย ควบคุมตนเอง ยับยั้งชั่งใจ ทำตามข้อตกลง คำนิ่งถึง ความรู้สึกของผู้อื่น มีกาลเทศะ ปรับตัวเข้ากับสถานการณ์ใหม่ได้สมวัย

ตัวบ่งชี้ที่ 3.5 ข เด็กมีพัฒนาการด้านสติปัญญา เรียนรู้และสร้างสรรค์

ตัวบ่งชี้ย่อย

3.5.1 ข เด็กบอกเกี่ยวกับตัวเด็ก บุคคล สถานที่แวดล้อมธรรมชาติ และสิ่งต่างๆ รอบตัวเด็ก ได้สมวัย

3.5.2 ข เด็กมีพื้นฐานด้านคณิตศาสตร์ สามารถสังเกต จำแนก และเปรียบเทียบ จำนวน มิติ สัมพันธ์ (พื้นที่/ระยะ) เวลา ได้สมวัย

3.5.3 ข เด็กสามารถคิดอย่างมีเหตุผล แก้ปัญหาได้สมวัย

3.5.4 ข เด็กมีจินตนาการ และความคิดสร้างสรรค์ ที่แสดงออกได้สมวัย

3.5.5 ข เด็กมีความพยายาม มุ่งมั่นตั้งใจ ทำกิจกรรมให้สำเร็จสมวัย

ตัวบ่งชี้ที่ 3.6 ข เด็กมีพัฒนาการด้านภาษาและการสื่อสาร

ตัวบ่งชี้ย่อย

3.6.1 ข เด็กสามารถฟัง พูด จับใจความ เล่า สนทนา และสื่อสารได้สมวัย

3.6.2 ข เด็กมีทักษะในการดูรูปภาพ สัญลักษณ์ การใช้หนังสือ รู้จักตัวอักษร การคิดเขียนคำและการอ่านเบื้องต้นได้สมวัยและตามลำดับพัฒนาการ

3.6.3 ข เด็กมีทักษะการวาด การขีดเขียนตามลำดับขั้นตอนพัฒนาการสมวัย นำไปสู่การขีดเขียนคำที่คุ้นเคย และสนใจ

3.6.4 ข เด็กมีทักษะในการสื่อสารอย่างเหมาะสมตามวัย โดยใช้ภาษาไทยเป็นหลัก และมีความคุ้นเคยกับภาษาอื่นด้วย

ตัวบ่งชี้ที่ 3.7 ข เด็กมีพัฒนาการด้านสังคม คุณธรรม มีวินัย และความเป็นพลเมืองดี

ตัวบ่งชี้ย่อย

3.7.1 ข เด็กมีปฏิสัมพันธ์กับผู้อื่นได้อย่างสมวัย และแสดงออกถึงการยอมรับความแตกต่างระหว่างบุคคล

3.7.2 ข เด็กมีความเมตตา กรุณา มีวินัย ซื่อสัตย์ รับผิดชอบต่อตนเองและส่วนรวม และมีค่านิยมที่พึงประสงค์สมวัย

3.7.3 ข เด็กสามารถเล่น และทำงานร่วมกับผู้อื่นเป็นกลุ่ม เป็นได้ทั้งผู้นำและผู้ตาม แก้ไข ข้อขัดแย้งอย่างสร้างสรรค์

3.7.4 ข เด็กภาคภูมิใจที่เป็นสมาชิกที่ดีในครอบครัว ชุมชน สถานพัฒนาเด็กปฐมวัย และตระหนักถึงความเป็นพลเมืองดีของประเทศไทย และภูมิภาคอาเซียน

ส่วนที่ 4

ผลการประเมินตนเอง

ผลการประเมินนิเทศภายในตามมาตรฐานสถานพัฒนาเด็กปฐมวัยแห่งชาติ
มาตรฐานด้านที่ ๑ การบริหารจัดการสถานพัฒนาเด็กปฐมวัย

ตัวบ่งชี้มาตรฐาน	คะแนนการประเมิน				
ตัวบ่งชี้ที่ ๑.๑ การบริหารจัดการอย่างเป็นระบบ	0	1	2	3	รวม
๑.๑.๑ บริหารจัดการสถานพัฒนาเด็กปฐมวัยอย่างเป็นระบบ			/		6
๑.๑.๒ บริหารหลักสูตรสถานพัฒนาเด็กปฐมวัย			/		
๑.๑.๓ บริหารจัดการข้อมูลอย่างเป็นระบบ			/		
ตัวบ่งชี้ที่ ๑.๒ การบริหารจัดการบุคลากรทุกประเภทตามหน่วยงานที่สังกัด	0	1	2	3	รวม
๑.๒.๑ บริหารจัดการบุคลากรอย่างเป็นระบบ			/		9
๑.๒.๒ ผู้บริหารสถานพัฒนาเด็กปฐมวัย/หัวหน้าระดับปฐมวัย/ผู้ดำเนินงาน มีคุณวุฒิ/ คุณสมบัติเหมาะสม และบริหารงานอย่างมีประสิทธิภาพ			/		
๑.๒.๓ ครู/ผู้ดูแลเด็กที่ทำหน้าที่หลักในการดูแลและพัฒนาเด็กปฐมวัย มีวุฒิ การศึกษา/ คุณสมบัติเหมาะสม				/	
๑.๒.๔ บริหารบุคลากรจัดอัตราส่วนของครู/ผู้ดูแลเด็กอย่างเหมาะสมพอเพียง ต่อจำนวน เด็กในแต่ละกลุ่มอายุ			/		
ตัวบ่งชี้ที่ ๑.๓ การบริหารจัดการสภาพแวดล้อมเพื่อความปลอดภัย	0	1	2	3	รวม
๑.๓.๑ บริหารจัดการด้านสภาพแวดล้อมเพื่อความปลอดภัยอย่างเป็นระบบ				/	20
๑.๓.๒ โครงสร้างและตัวอาคารมั่นคง ตั้งอยู่ในบริเวณและสภาพแวดล้อมที่ ปลอดภัย				/	
๑.๓.๓ จัดการความปลอดภัยของพื้นที่เล่น/สนามเด็กเล่น และสภาพแวดล้อม ภายนอกอาคาร			/		
๑.๓.๔ จัดการสภาพแวดล้อมภายในอาคาร ครัวภัณฑ์ อุปกรณ์ เครื่องใช้ให้ ปลอดภัยเหมาะสมกับการใช้งานและเพียงพอ				/	
๑.๓.๕ จัดให้มีของเล่นที่ปลอดภัยได้มาตรฐาน มีจำนวนเพียงพอ สะอาด เหมาะสมกับระดับพัฒนาการของเด็ก				/	
๑.๓.๖ ส่งเสริมให้เด็กปฐมวัยเดินทางอย่างปลอดภัย			/		
๑.๓.๗ จัดให้มีระบบป้องกันภัยจากบุคคลทั้งภายในและภายนอกสถานพัฒนา เด็กปฐมวัย			/		
๑.๓.๘ จัดให้มีระบบรับเหตุฉุกเฉิน ป้องกันอัคคีภัย/ภัยพิบัติตามความเสี่ยงของพื้นที่			/		
ตัวบ่งชี้มาตรฐาน	คะแนนการประเมิน				

ตัวบ่งชี้ที่ ๑.๔ การจัดการเพื่อส่งเสริมสุขภาพและการเรียนรู้	0	1	2	3	รวม
๑.๔.๑ มีการจัดการเพื่อส่งเสริมสุขภาพ เฝ้าระวังการเจริญเติบโต ของเด็ก และดูแลการเจ็บป่วยเบื้องต้น				/	
๑.๔.๒ มีแผนและดำเนินการตรวจสุขภาพอนามัยประจำวัน ตรวจสุขภาพประจำปี และป้องกันควบคุมโรคติดต่อ			/		
๑.๔.๓ อาคารต้องมีพื้นที่ใช้สอยเป็นสัดส่วนตามกิจวัตรประจำวันของเด็กที่เหมาะสมตามช่วงวัย และการใช้ประโยชน์			/		
๑.๔.๔ จัดให้มีพื้นที่/มุมประสบการณ์ และแหล่งเรียนรู้ในห้องเรียนและนอกห้องเรียน				/	
๑.๔.๕ จัดบริเวณห้องน้ำ ห้องส้วม ที่แปร่งพื้น/ล้างมือให้เพียงพอ สะอาดปลอดภัยและเหมาะสมกับการใช้งานของเด็ก				/	
๑.๔.๖ จัดการระบบสุขาภิบาลที่มีประสิทธิภาพ ครอบคลุมสถานที่ปรุงประกอบอาหารน้ำดื่ม น้ำใช้ กำจัดขยะ สิ่งปฏิกูล และพาหะนำโรค			/		
๑.๔.๗ จัดอุปกรณ์ภาชนะและเครื่องใช้ส่วนตัวให้เพียงพอกับการใช้งานของเด็กทุกคนและดูแลความสะอาดและปลอดภัยอย่างสม่ำเสมอ				/	
ตัวบ่งชี้ที่ ๑.๕ การส่งเสริมการมีส่วนร่วมของครอบครัวและชุมชน	0	1	2	3	รวม
๑.๕.๑ มีการสื่อสารเพื่อสร้างความสัมพันธ์และความเข้าใจอันดีระหว่างพ่อแม่/ผู้ปกครองกับสถานพัฒนาเด็กปฐมวัยเกี่ยวกับตัวเด็กและการดำเนินงานของสถานพัฒนาเด็กปฐมวัย			/		9
๑.๕.๒ การจัดกิจกรรมที่พ่อแม่/ผู้ปกครอง/ครอบครัว และชุมชน มีส่วนร่วม			/		
๑.๕.๓ ดำเนินงานให้สถานพัฒนาเด็กปฐมวัยเป็นแหล่งเรียนรู้แก่ชุมชนในเรื่องการพัฒนาเด็กปฐมวัย			/		
๑.๕.๔ มีคณะกรรมการสถานพัฒนาเด็กปฐมวัย				/	
มาตรฐานที่ 1 มีคะแนนรวม	62				
มาตรฐานที่ 1 มีคะแนนรวมคิดเป็น ร้อยละ = คะแนนรวม x 100	79.48				
78					
มาตรฐานด้านที่ 1 มีจำนวนตัวบ่งชี้ที่ต้องปรับปรุง	0				

มาตรฐานด้านที่ ๒ ครู/ผู้ดูแลเด็กให้การดูแล และจัดประสบการณ์การเรียนรู้และการเล่นเพื่อพัฒนาเด็กปฐมวัย

ตัวบ่งชี้มาตรฐาน	คะแนนการประเมิน				
	0	1	2	3	รวม
ตัวบ่งชี้ที่ ๒.๑ การดูแลและพัฒนาเด็กอย่างรอบด้าน					
๒.๑.๑ มีแผนการจัดประสบการณ์การเรียนรู้ที่สอดคล้องกับหลักสูตรการศึกษาปฐมวัยมีการดำเนินงานและประเมินผล				/	13
๒.๑.๒ จัดพื้นที่/มุมประสบการณ์การเรียนรู้และการเล่นที่เหมาะสมอย่างหลากหลาย				/	
๒.๑.๓ จัดกิจกรรมส่งเสริมพัฒนาการทุกด้านอย่างบูรณาการตามธรรมชาติของเด็กที่เรียนรู้ด้วยประสาทสัมผัส ลงมือทำ ปฏิสัมพันธ์ และการเล่น			/		
๒.๑.๔ เลือกใช้สื่อ/อุปกรณ์ เทคโนโลยี เครื่องเล่นและจัดสภาพแวดล้อมภายใน-ภายนอก แหล่งเรียนรู้ ที่เพียงพอ เหมาะสม ปลอดภัย			/		
๒.๑.๕ เฝ้าระวังติดตามพัฒนาการเด็กรายบุคคลเป็นระยะ เพื่อใช้ผลในการจัดกิจกรรมพัฒนาเด็กทุกคนให้เต็มตามศักยภาพ				/	
ตัวบ่งชี้ที่ ๒.๒ การส่งเสริมพัฒนาการด้านร่างกายและดูแลสุขภาพ	0	1	2	3	รวม
๒.๒.๑ ให้เด็กอายุ ๖ เดือนขึ้นไป รับประทานอาหารที่ครบถ้วนในปริมาณที่เพียงพอ และส่งเสริมพฤติกรรมกินที่เหมาะสม				/	12
๒.๒.๒ จัดกิจกรรมให้เด็กได้ลงมือปฏิบัติอย่างถูกต้องเหมาะสมในการดูแลสุขภาพความปลอดภัยในชีวิตประจำวัน			/		
๒.๒.๓ ตรวจสอบสุขภาพอนามัยของเด็กประจำวัน ความสะอาดของร่างกาย ฟัน และช่องปาก เพื่อคัดกรองโรคและการบาดเจ็บ			/		
๒.๒.๔ เฝ้าระวังติดตามการเจริญเติบโตของเด็กเป็นรายบุคคล บันทึกผลภาวะโภชนาการอย่างต่อเนื่อง			/		
๒.๒.๕ จัดให้มีการตรวจสุขภาพร่างกาย ฟันและช่องปาก สายตา หู ตามกำหนด				/	

มาตรฐานด้านที่ ๒ ครู/ผู้ดูแลเด็กให้การดูแล และจัดประสบการณ์การเรียนรู้และการเล่นเพื่อพัฒนาเด็กปฐมวัย

ตัวบ่งชี้มาตรฐาน	คะแนนการประเมิน				
	0	1	2	3	รวม
ตัวบ่งชี้ที่ ๒.๓ การส่งเสริมพัฒนาการด้านสติปัญญา ภาษาและการสื่อสาร					
๒.๓.๑ จัดกิจกรรมส่งเสริมให้เด็กได้สังเกต สัมผัส ลองทำ คิดตั้งคำถาม สอบเสาะหาความรู้ แก้ปัญหา จินตนาการ คิดสร้างสรรค์ โดยยอมรับความคิดและผลงานที่แตกต่างของเด็ก				/	11
๒.๓.๒ จัดกิจกรรมและประสบการณ์ทางภาษาที่มีความหมายต่อเด็ก เพื่อการสื่อสารอย่างหลากหลาย ผูกฟัง พูด ถาม ตอบ เล่าและสนทนาตามลำดับขั้นตอนพัฒนาการ			/		
๒.๓.๓ จัดกิจกรรมปลูกฝังให้เด็กมีนิสัยรักการอ่านให้เด็กมีทักษะการดูภาพ ฟังเรื่องราว พูด เล่า อ่าน วาด/เขียน เบื้องต้น ตามลำดับพัฒนาการ โดยครู/ผู้ดูแลเด็กเป็นตัวอย่างของการพูด และการอ่านที่ถูกต้อง				/	
๒.๓.๔ จัดให้เด็กมีประสบการณ์เรียนรู้เกี่ยวกับตัวเด็ก บุคคล สิ่งต่างๆ สถานที่ และธรรมชาติรอบตัวด้วยวิธีการที่เหมาะสมกับวัยและพัฒนาการ			/		
๒.๓.๕ จัดกิจกรรมและประสบการณ์ด้านคณิตศาสตร์และวิทยาศาสตร์เบื้องต้นตามวัย โดยเด็กเรียนรู้ผ่านประสาทสัมผัส และลงมือปฏิบัติด้วยตนเอง		/			
ตัวบ่งชี้ที่ ๒.๔ การส่งเสริมพัฒนาการด้านอารมณ์ จิตใจ-สังคม ปลูกฝังคุณธรรม และความเป็นพลเมืองดี	0	1	2	3	รวม
๒.๔.๑ สร้างความสัมพันธ์ที่ดีและมั่นคง ระหว่างผู้ใหญ่กับเด็ก จัดกิจกรรมสร้างเสริม ความสัมพันธ์ที่ระหว่างเด็กกับเด็ก และการแก้ไขข้อขัดแย้งอย่างสร้างสรรค์			/		7
๒.๔.๒ จัดกิจกรรมส่งเสริมให้เด็กมีความสุข แจ่มใส ร่าเริง ได้แสดงออกด้านอารมณ์ความรู้สึกที่ดีต่อตนเอง โดยผ่านการเคลื่อนไหวร่างกาย ศิลปะ ดนตรี ตามความสนใจและถนัด				/	
๒.๔.๓ จัดกิจกรรมและประสบการณ์ ปลูกฝังคุณธรรมให้เด็กไม่ตี มีวินัย ซื่อสัตย์ รู้จักสิทธิและหน้าที่รับผิดชอบของพลเมืองดี รักครอบครัว โรงเรียน ชุมชนและประเทศชาติด้วยวิธีที่เหมาะสมกับวัย และพัฒนาการ			/		

มาตรฐานด้านที่ ๒ ครู/ผู้ดูแลเด็กให้การดูแล และจัดประสบการณ์การเรียนรู้และการเล่นเพื่อพัฒนาเด็กปฐมวัย

ตัวบ่งชี้มาตรฐาน	คะแนนการประเมิน				
ตัวบ่งชี้ที่ ๒.๕ การส่งเสริมเด็กในระยะเปลี่ยนผ่านให้ปรับตัวสู่การเชื่อมต่อในชั้นถัดไป	0	1	2	3	รวม
๒.๕.๑ จัดกิจกรรมกับผู้ปกครองให้เตรียมเด็กก่อนจากบ้านเข้าสู่สถานพัฒนาเด็กปฐมวัย/โรงเรียน และจัดกิจกรรมช่วงปฐมนิเทศให้เด็กค่อยปรับตัวในบรรยากาศที่เป็นมิตร			/		
๒.๕.๒ จัดกิจกรรมส่งเสริมการปรับตัวก่อนเข้ารับการศึกษาระดับที่สูงขึ้นแต่ละชั้นจนถึงการเป็นผู้เรียนระดับชั้นประถมศึกษาปีที่ ๑			/		
มาตรฐานที่ 2 มีคะแนนรวม	47				
มาตรฐานที่ 2 มีคะแนนรวมคิดเป็น ร้อยละ = $\frac{\text{คะแนนรวม}}{60} \times 100$	78.33				
มาตรฐานด้านที่ 2 มีจำนวนตัวบ่งชี้ที่ต้องปรับปรุง	1				

มาตรฐานด้านที่ ๓ คุณภาพของเด็กปฐมวัย สำหรับเด็กแรกเกิด - อายุ ๒ ปี (๒ ปี ๑๑ เดือน ๒๙ วัน)

ตัวบ่งชี้มาตรฐาน	คะแนนการประเมิน				
ตัวบ่งชี้ที่ ๓.๑ ก เด็กมีการเจริญเติบโตสมวัย	0	1	2	3	รวม
๓.๑.๑ ก เด็กมีน้ำหนักตัวเหมาะสมกับวัยและสูงตสมส่วน ซึ่งมีบันทึกเป็นรายบุคคล			/		2
ตัวบ่งชี้ที่ ๓.๒ ก เด็กมีพัฒนาการสมวัย	0	1	2	3	รวม
๓.๒.๑ ก เด็กมีพัฒนาการสมวัยโดยรวม ๕ ด้าน			/		12
๓.๒.๒ ก รายด้าน : เด็กมีพัฒนาการกล้ามเนื้อมัดใหญ่ (Gross Motor)				/	
๓.๒.๓ ก รายด้าน : เด็กมีพัฒนาการด้านกล้ามเนื้อมัดเล็กและสติปัญญาสมวัย (Fine motor Adaptive)				/	
๓.๒.๔ ก รายด้าน : เด็กมีพัฒนาการด้านการรับรู้และเข้าใจภาษา (Receptive Language)		/			
๓.๒.๕ ก รายด้าน : เด็กมีพัฒนาการการใช้ภาษาสมวัย (Expressive Language)		/			
๓.๒.๖ ก รายด้าน : เด็กมีพัฒนาการการช่วยเหลือตนเองและการเข้าสังคม (Personal Social)			/		
มาตรฐานที่ 3 ก มีคะแนนรวม	14				
มาตรฐานที่ 3 ก มีคะแนนรวมคิดเป็น ร้อยละ = $\frac{\text{คะแนนรวม}}{21} \times 100$	66.66				
มาตรฐานด้านที่ 3 มีจำนวนตัวบ่งชี้ที่ต้องปรับปรุง	2				

มาตรฐานด้านที่ ๓ คุณภาพของเด็กปฐมวัย สำหรับเด็ก อายุ ๓ ปี - อายุ ๖ ปี

ตัวบ่งชี้มาตรฐาน	คะแนนการประเมิน				
	0	1	2	3	รวม
ตัวบ่งชี้ที่ ๓.๑ ข เด็กมีการเจริญเติบโตสมวัยและมีสุขนิสัยที่เหมาะสม	0	1	2	3	รวม
๓.๑.๑ ข เด็กมีน้ำหนักตัวเหมาะสมกับวัยและสูงตสมส่วน ซึ่งมีบันทึกเป็นรายบุคคล				/	8
๓.๑.๒ ข เด็กมีสุขนิสัยที่ดีในการดูแลสุขภาพตนเองตามวัย				/	
๓.๑.๓ ข เด็กมีสุขภาพช่องปากดี ไม่มีฟันผุ			/		
ตัวบ่งชี้ที่ ๓.๒ ข เด็กมีพัฒนาการสมวัย	0	1	2	3	รวม
๓.๒.๑ ข เด็กมีพัฒนาการสมวัยโดยรวม ๕ ด้าน			/		2
ตัวบ่งชี้ที่ ๓.๓ ข เด็กมีพัฒนาการด้านการเคลื่อนไหว	0	1	2	3	รวม
๓.๓.๑ ข เด็กมีพัฒนาการด้านการใช้กล้ามเนื้อมัดใหญ่ สามารถเคลื่อนไหวและทรงตัวได้ตามวัย				/	6
๓.๓.๒ ข เด็กมีพัฒนาการด้านการใช้กล้ามเนื้อมัดเล็ก และการประสานงานระหว่างตากับ มือตามวัย				/	
ตัวบ่งชี้ที่ ๓.๔ ข เด็กมีพัฒนาการด้านอารมณ์จิตใจ	0	1	2	3	รวม
๓.๔.๑ ข เด็กแสดงออก ร่าเริง แจ่มใส รู้สึกมั่นคงปลอดภัย แสดงความรู้สึกที่ดีต่อตนเองและผู้อื่นได้สมวัย			/		6
๓.๔.๒ ข เด็กมีความสนใจ และร่วมกิจกรรมต่างๆ อย่างสมวัย ซึ่งรวมการเล่น การทำงานศิลปะ ดนตรี กีฬา			/		
๓.๔.๓ ข เด็กสามารถอดทน รอคอย ควบคุมตนเอง ยับยั้งชั่งใจ ทำตามข้อตกลง คำมั่นถึงความรู้สึกของผู้อื่น มีกาลเทศะ ปรับตัวเข้ากับสถานการณ์ใหม่ได้สมวัย			/		
ตัวบ่งชี้ที่ ๓.๕ ข เด็กมีพัฒนาการด้านสติปัญญา เรียนรู้และสร้างสรรค์	0	1	2	3	รวม
๓.๕.๑ ข เด็กบอกเกี่ยวกับตัวเด็ก บุคคล สถานที่แวดล้อมธรรมชาติ และสิ่งต่างๆ รอบตัวเด็กได้สมวัย			/		11
๓.๕.๒ ข เด็กมีพื้นฐานด้านคณิตศาสตร์ สามารถสังเกต จำแนก และเปรียบเทียบ จำนวนมิติ สัมพันธ์ (พื้นที่/ระยะ) เวลา ได้สมวัย			/		
๓.๕.๓ ข เด็กสามารถคิดอย่างมีเหตุผล แก้ปัญหาได้สมวัย			/		

มาตรฐานด้านที่ ๓ คุณภาพของเด็กปฐมวัย สำหรับเด็กแรกเกิด - อายุ ๒ ปี (๒ ปี ๑๑ เดือน ๒๙ วัน)

ตัวบ่งชี้มาตรฐาน	คะแนนการประเมิน				
ตัวบ่งชี้ที่ ๓.๕ ข เด็กมีพัฒนาการด้านสติปัญญา เรียนรู้และสร้างสรรค์	0	1	2	3	รวม
๓.๕.๔ ข เด็กมีจินตนาการ และความคิดสร้างสรรค์ ที่แสดงออกได้สมวัย			/		
๓.๕.๕ ข เด็กมีความพยายาม มุ่งมั่นตั้งใจ ทำกิจกรรมให้สำเร็จสมวัย				/	
ตัวบ่งชี้ที่ ๓.๖ ข เด็กมีพัฒนาการด้านภาษาและการสื่อสาร	0	1	2	3	รวม
๓.๖.๑ ข เด็กสามารถฟัง พูด จับใจความ เล่า สนทนา และสื่อสารได้สมวัย			/		
๓.๖.๒ ข เด็กมีทักษะในการดูรูปภาพ สัญลักษณ์ การใช้หนังสือ รู้จักตัวอักษร การคิดเขียนคำและการอ่านเบื้องต้นได้สมวัยและตามลำดับพัฒนาการ			/		9
๓.๖.๓ ข เด็กมีทักษะการวาด การขีดเขียนตามลำดับขั้นตอนพัฒนาการสมวัย นำไปสู่ การขีดเขียนคำที่คุ้นเคย และสนใจ				/	
๓.๖.๔ ข เด็กมีทักษะในการสื่อสารอย่างเหมาะสมตามวัย โดยใช้ภาษาไทยเป็นหลักและมีความคุ้นเคยกับภาษาอื่นด้วย			/		
ตัวบ่งชี้ที่ ๓.๗ ข เด็กมีพัฒนาการด้านสังคม คุณธรรม มีวินัย และความเป็นพลเมืองดี	0	1	2	3	รวม
๓.๗.๑ ข เด็กมีปฏิสัมพันธ์กับผู้อื่นได้อย่างสมวัย และแสดงออกถึงการยอมรับความแตกต่างระหว่างบุคคล				/	
๓.๗.๒ ข เด็กมีความเมตตา กรุณา มีวินัย ซื่อสัตย์ รับผิดชอบต่อตนเองและส่วนรวม และมีค่านิยมที่พึงประสงค์สมวัย			/		
๓.๗.๓ ข เด็กสามารถเล่น และทำงานร่วมกับผู้อื่นเป็นกลุ่ม เป็นได้ทั้งผู้นำและผู้ตาม แก้ไขข้อขัดแย้งอย่างสร้างสรรค์				/	10
๓.๗.๓ ข เด็กมีปฏิสัมพันธ์กับผู้อื่นได้อย่างสมวัย และแสดงออกถึงการยอมรับความแตกต่างระหว่างบุคคล			/		
มาตรฐานที่ 3 ข มีคะแนนรวม					52
มาตรฐานที่ 3 ข มีคะแนนรวมคิดเป็น ร้อยละ = $\frac{\text{คะแนนรวม}}{66} \times 100$					78.38
มาตรฐานด้านที่ 3 ข มีจำนวนตัวบ่งชี้ที่ต้องปรับปรุง					0

สรุปผลการประเมินในภาพรวม

ผลการประเมินตนเองของสถานศึกษา ระดับการศึกษาปฐมวัย อยู่ในระดับ ดี

จากผลการดำเนินงานโครงการและกิจกรรมต่าง ๆ ส่งผลให้สถานศึกษาจัดการพัฒนาคุณภาพการศึกษา ประสบผลสำเร็จตามที่ตั้งเป้าหมายไว้ในแต่ละมาตรฐาน จากผลการประเมินสรุปว่า อยู่ในระดับคุณภาพดีทั้งนี้ เพราะ

มาตรฐานที่ 1 การบริหารจัดการ อยู่ในระดับคุณภาพดี

มาตรฐานที่ 2 กระบวนการดูแลจัดประสบการณ์ เรียนรู้ และเล่น อยู่ในระดับคุณภาพดี

มาตรฐานที่ 3 คุณภาพเด็กปฐมวัย อยู่ในระดับดี

ทั้งนี้ สถานศึกษามีการจัดกิจกรรมพัฒนาคุณภาพผู้เรียนอย่างหลากหลายที่เป็นไป ตามปัญหาและความ ต้องการพัฒนาตามสภาพของเด็กปฐมวัย สอดคล้องกับจุดเน้นของสถานศึกษาและสภาพของชุมชนท้องถิ่น จนมีผลการ พัฒนาคุณภาพของเด็กอยู่ในระดับดี เด็กมีพัฒนาการด้านร่างกายแข็งแรง มีสุขนิสัยที่ดี และดูแลดูแลความปลอดภัย ของตนเอง มีพัฒนาการด้านอารมณ์ จิตใจ สามารถควบคุมและแสดงออกทางอารมณ์ได้ดี ช่วยเหลือตนเองและเป็น สมาชิกที่ดีของสังคม และมีพัฒนาการด้านสติปัญญา สื่อสารได้ดี มีทักษะการคิดพื้นฐานและแสวงหาความรู้ ดังที่ ปรากฏผลประเมิน

มาตรฐานที่ 1 การบริหารจัดการ อยู่ในระดับคุณภาพมาตรฐานอยู่ในระดับ ดี

สถานศึกษามีการวางแผน กำหนดหลักสูตรครอบคลุมพัฒนาการทั้ง 4 ด้าน โดยมีการประเมินและพัฒนา หลักสูตรสถานศึกษาให้สอดคล้องกับหลักสูตรปฐมวัย และบริบทของท้องถิ่นโดยการมีส่วนร่วมของผู้เกี่ยวข้องทุกภาค ส่วน มีอัตราครูที่เพียงพอต่อจำนวนเด็กเล็กในศูนย์พัฒนาเด็กเล็ก ในอัตราส่วน 1 ต่อ 10 ครูได้รับการพัฒนาและ ฝึกอบรมตามเกณฑ์การพัฒนา มีการจัดชุมชนการเรียนรู้ทางวิชาชีพ PLC สภาพแวดล้อมภายในศูนย์พัฒนาเด็กเล็ก เอื้อต่อการจัดการเรียนรู้ มีความสะอาด ร่มรื่น เรียบร้อย และปลอดภัย มีสื่อเทคโนโลยีในการจัดการเรียนรู้ทุก ห้องเรียนอย่างหลากหลาย ผู้บริหารติดตามตรวจสอบการดำเนินการตามระบบการประกันคุณภาพการศึกษา ใช้ผลการ ประเมินและการดำเนินงานที่ผ่านมาเป็นฐานในการ พัฒนา และสอดคล้องกับเป้าหมายการพัฒนา ตรวจสอบผลการ ดำเนินงาน และการปรับปรุง แก้ไขงานให้ดีขึ้นอย่างต่อเนื่อง โดยกำหนดให้บุคลากรมีส่วนร่วมรับผิดชอบการดำเนินงาน จนได้รับการยอมรับจากหน่วยงานต่าง ๆ เข้ามาศึกษาดูงานอย่างต่อเนื่อง ส่งผลให้ผลการประเมินในมาตรฐานที่ 3 คุณภาพเด็กปฐมวัย อยู่ในระดับคุณภาพดี

มาตรฐานที่ 2 กระบวนการดูแลจัดประสบการณ์ เรียนรู้ และเล่น มีผลประเมินอยู่ในระดับคุณภาพดี ทั้งนี้ เพราะครูออกแบบการจัดกิจกรรมเสริมประสบการณ์ ส่งเสริมพัฒนาการเด็กอย่างสมดุล และเป็นไปตามวัย โดยการมี ส่วนร่วมของผู้ปกครอง จากการศึกษาติดตามสอบถามโดยให้ผู้ปกครองมีส่วนร่วมในการประเมินพัฒนาการ และเปิดโอกาสให้ แสดงความคิดเห็น ช่วยเหลือเด็กเล็กในศูนย์พัฒนาเด็กเล็กเพื่อพัฒนาและแก้ปัญหารายบุคคลและการประเมินผลจาก สภาพจริงในทุกชั้นตอน การจัดกิจกรรมของครูมีลักษณะเล่นปนเรียน โดยเด็กมีส่วนร่วมร่วมในกิจกรรม

ส่วนที่ 5

สรุปผล แนวทางการพัฒนา และความต้องการการช่วยเหลือ

ผลการประเมินตนเองของสถานศึกษาถือเป็นข้อมูลสารสนเทศสำคัญที่สถานศึกษาจะต้องนำไปวิเคราะห์ สังเคราะห์ เพื่อสรุปนำไปสู่การเชื่อมโยงหรือสะท้อนภาพความสำเร็จกับแผนพัฒนาคุณภาพการจัดการศึกษาของสถานศึกษา และนำไปใช้ในการวางแผนพัฒนาคุณภาพการศึกษาของสถานศึกษา ดังนั้น จากผลการดำเนินงานของสถานศึกษา สามารถสรุปผลการประเมินในภาพรวมของจุดเด่น จุดควรพัฒนาของแต่ละมาตรฐานพร้อมทั้งแนวทางการพัฒนาในอนาคตเพื่อให้ได้มาตรฐานที่สูงขึ้นและความต้องการช่วยเหลือ ดังนี้

สรุปผล

จุดเด่น	จุดควรพัฒนา
<p>♦ การบริหารจัดการ</p> <p>ครู/ผู้ดูแลเด็กที่ทำหน้าที่หลักในการดูแลและพัฒนาเด็กปฐมวัย มีวุฒิการศึกษา/ คุณสมบัติเหมาะสม</p> <p>มีการจัดการเพื่อส่งเสริมสุขภาพ เฝ้าระวังการเจริญเติบโต ของเด็ก และดูแลการเจ็บป่วยเบื้องต้น จัดให้มีของเล่นที่ปลอดภัยได้มาตรฐาน มีจำนวนเพียงพอ สะอาด เหมาะสมกับระดับพัฒนาการของเด็ก</p> <p>จัดบริเวณห้องน้ำ ห้องส้วม ที่โปร่งพิน/ล้างมือให้เพียงพอ สะอาด ปลอดภัยและเหมาะสมกับการใช้งานของเด็ก</p> <p>จัดอุปกรณ์ภาชนะและเครื่องใช้ส่วนตัวให้เพียงพอกับการใช้งานของเด็กทุกคนและดูแลความสะอาดและปลอดภัยอย่างสม่ำเสมอ</p> <p>โครงสร้างและตัวอาคารมั่นคง ตั้งอยู่ในบริเวณและสภาพแวดล้อมที่ปลอดภัย</p>	<p>♦ การบริหารจัดการ</p> <p>การบริหารจัดการข้อมูลอย่างเป็นระบบ จัดให้มีระบบรับเหตุฉุกเฉิน ป้องกันอัคคีภัย/ภัยพิบัติตามความเสี่ยงของพื้นที่</p> <p>มีการสื่อสารเพื่อสร้างความสัมพันธ์และความเข้าใจอันดีระหว่างพ่อแม่/ผู้ปกครองกับสถานพัฒนาเด็กปฐมวัยเกี่ยวกับตัวเด็กและการดำเนินงานของสถานพัฒนาเด็กปฐมวัย</p> <p>ดำเนินงานให้สถานพัฒนาเด็กปฐมวัยเป็นแหล่งเรียนรู้แก่ชุมชนในเรื่องการพัฒนาเด็กปฐมวัย</p> <p>การจัดกิจกรรมที่พ่อแม่/ผู้ปกครอง/ครอบครัว และชุมชน มีส่วนร่วม</p>

จุดเด่น	จุดควรพัฒนา
<p>◆กระบวนการดูแลจัดประสบการณ์ เรียนรู้ และเล่น มีแผนการจัดประสบการณ์การเรียนรู้ที่สอดคล้องกับหลักสูตรการศึกษาปฐมวัยมีการดำเนินงานและประเมินผล จัดกิจกรรมส่งเสริมให้เด็กได้สังเกต สัมผัส ลองทำ คิดตั้งคำถาม สืบเสาะหาความรู้ แก้ปัญหา จินตนาการ คิดสร้างสรรค์ โดยยอมรับความคิดและผลงานที่แตกต่างของเด็ก จัดกิจกรรมส่งเสริมให้เด็กมีความสุข แจ่มใส ร่าเริง ได้แสดงออกด้านอารมณ์ความรู้สึกที่ดีต่อตนเอง โดยผ่านการเคลื่อนไหว ร่างกาย ศิลปะ ดนตรี ตามความสนใจและถนัด เมื่อระมัดระวังติดตามพัฒนาการเด็กรายบุคคลเป็นระยะ เพื่อใช้ผลในการจัดกิจกรรมพัฒนาเด็กทุกคนให้เต็มตามศักยภาพ จัดให้มีการตรวจสุขภาพร่างกาย ฟัน และช่องปาก สายตา หู ตามกำหนด</p> <p>◆คุณภาพเด็กปฐมวัย</p> <p>เด็กมีพัฒนาการด้านการใช้กล้ามเนื้อใหญ่ สามารถเคลื่อนไหว และทรงตัวได้ตามวัย</p> <p>เด็กมีพัฒนาการด้านกล้ามเนื้อเล็กและสติปัญญา และมีความสัมพันธ์ระหว่างมือกับตาได้เหมาะสมวัย</p> <p>เด็กมีพัฒนาการการช่วยเหลือตนเองและการเข้าสังคม</p> <p>เด็กมีน้ำหนักร่างกายเหมาะสมกับวัยและสูงตสมส่วน ซึ่งมีบันทึกเป็น</p> <p>เด็กมีสุขนิสัยที่ดีในการดูแลสุขภาพตนเองตามวัย</p>	<p>◆กระบวนการดูแลจัดประสบการณ์ เรียนรู้ และเล่น จัดกิจกรรมและประสบการณ์ด้านคณิตศาสตร์และวิทยาศาสตร์เบื้องต้นตามวัย โดยเด็กเรียนรู้ผ่านประสาทสัมผัส และลงมือปฏิบัติด้วยตนเอง</p> <p>จัดกิจกรรมส่งเสริมพัฒนาการทุกด้านอย่างบูรณาการตามธรรมชาติของเด็กที่เรียนรู้ด้วยประสาทสัมผัส ลงมือทำ ปฏิสัมพันธ์ และการเล่น</p> <p>◆คุณภาพเด็กปฐมวัย</p> <p>เด็กมีพัฒนาการด้านการรับรู้และเข้าใจภาษา</p>

การรับรองรายงานการประเมินตนเองของสถานศึกษา (Self Assessment Report ; SAR)

ลงชื่อ ผู้จัดทำรายงาน
(นางสาวธัญญาลักษณ์ กาชัย)
ตำแหน่งผู้ช่วยครูผู้ดูแลเด็ก

ลงชื่อ ผู้จัดทำรายงาน
(นางสาวสุกัญญา วงศาคร)
ตำแหน่งผู้ช่วยครูผู้ดูแลเด็ก

ลงชื่อ ผู้จัดทำรายงาน
(นางสาวเนาวรัตน์ ปะสีกิ่ง)
ตำแหน่งหัวหน้าสถานศึกษา

ลงชื่อ ผู้รับรองรายงาน
(นางสาวณพิภา โสนิราช)
ผู้อำนวยการกองการศึกษา ศาสนาและวัฒนธรรมองค์การบริหารส่วนตำบลซับใหญ่

ลงชื่อ ผู้รับรองรายงาน
(นายอังกูร โรจนวิริยางกูร)
ปลัดองค์การบริหารส่วนตำบลซับใหญ่

ลงชื่อ ผู้รับรองรายงาน
(นายวิฑูรย์ ปะสีกิ่ง)
นายก องค์การบริหารส่วนตำบลซับใหญ่

ภาคผนวก

การส่งเสริมพัฒนาการจากการจัดกิจกรรม 6 กิจกรรมหลัก
กิจกรรมเคลื่อนไหวและจังหวะ



การส่งเสริมพัฒนาการจากการจัดกิจกรรม 6 กิจกรรมหลัก
กิจกรรมเสริมประสบการณ์



การส่งเสริมพัฒนาการจากการจัดกิจกรรม 6 กิจกรรมหลัก
กิจกรรมสร้างสรรค์



การส่งเสริมพัฒนาการจากการจัดกิจกรรม 6 กิจกรรมหลัก
กิจกรรมสร้างสรรค์

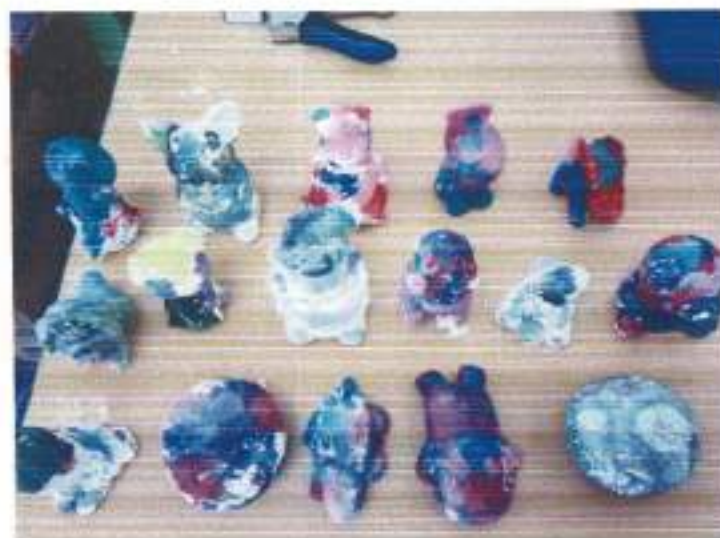

การส่งเสริมพัฒนาการจากการจัดกิจกรรม 6 กิจกรรมหลัก
กิจกรรมสร้างสรรค์



การส่งเสริมพัฒนาการจากการจัดกิจกรรม 6 กิจกรรมหลัก
กิจกรรมเสรี



การส่งเสริมพัฒนาการจากการจัดกิจกรรม 6 กิจกรรมหลัก
กิจกรรมเกมการศึกษา



การส่งเสริมพัฒนาการจากการจัดกิจกรรม 6 กิจกรรมหลัก



การส่งเสริมพัฒนาการจากการจัดกิจกรรม 6 กิจกรรมหลัก



ภาพการจัดทำสื่อในการจัดประสบการณ์การเรียนรู้



ภาพการจัดป้ายนิเทศเพื่อเป็นสื่อในการจัดประสบการณ์การเรียนรู้



ภาพการจัดทำสื่อในการจัดประสบการณ์การเรียนรู้



ภาพการจัดกิจกรรมโครงการกิจกรรมพัฒนาผู้เรียนสำหรับเด็กปฐมวัย



ภาพการจัดกิจกรรมโครงการกิจกรรมพัฒนาผู้เรียนสำหรับเด็กปฐมวัย



ภาพการจัดกิจกรรมโครงการส่งเสริมสุขภาพอนามัยผู้เรียนกิจกรรมการดูแลสุขภาพฟันน้อย



ภาพการจัดกิจกรรมโครงการส่งเสริมสุขภาพอนามัยผู้เรียนกิจกรรมการดูแลสุขภาพฟันหนูน้อย



ภาพการจัดกิจกรรมโครงการส่งเสริมสุขภาพอนามัยผู้เรียนกิจกรรมการดูแลสุขภาพฟันหนูน้อย



ภาพการจัดกิจกรรมโครงการส่งเสริมศิลปะ วัฒนธรรม และประเพณีท้องถิ่น
กิจกรรมหล่อเทียนแท้เทียนเข้าพรรษา



ภาพการจัดกิจกรรมโครงการส่งเสริมศิลปะ วัฒนธรรม และประเพณีท้องถิ่น
กิจกรรมหล่อเทียนแท้เทียนเข้าพรรษา



ภาพการจัดกิจกรรมโครงการส่งเสริมศิลปะ วัฒนธรรม และประเพณีท้องถิ่น
กิจกรรมหล่อเทียนแท้เทียนเข้าพรรษา



ภาพการเข้าร่วมอบรมตามโครงการฝึกอบรมเชิงปฏิบัติการ
หลักสูตร ระบบประกันคุณภาพการศึกษา การปรับปรุงและจัดทำแผนพัฒนาการศึกษา



ภาพเข้าร่วมอบรมตามโครงการฝึกอบรมเชิงปฏิบัติการ

หลักสูตร ระบบประกันคุณภาพการศึกษา การปรับปรุงและจัดทำแผนพัฒนาการศึกษา



ภาพกิจกรรม ศพต.เข้าร่วมกิจกรรมกับชุมชนและหน่วยงานต้นสังกัด



ภาพกิจกรรม ศพต.เข้าร่วมกิจกรรมกับชุมชนและหน่วยงานต้นสังกัด



ภาพกิจกรรม ศพต.เข้าร่วมกิจกรรมกับชุมชนและหน่วยงานต้นสังกัด



ภาพกิจกรรม ศพต.เข้าร่วมกิจกรรมกับชุมชนและหน่วยงานต้นสังกัด



ภาพกิจกรรม ศพต.เข้าร่วมกิจกรรมกับชุมชนและหน่วยงานต้นสังกัด



ภาพกิจกรรม ศพต.เข้าร่วมกิจกรรมกับชุมชนและหน่วยงานต้นสังกัด



ภาพกิจกรรม ศพด.เข้าร่วมกิจกรรมกับชุมชนและหน่วยงานต้นสังกัด



ภาพกิจกรรม ศพต.เข้าร่วมกิจกรรมกับชุมชนและหน่วยงานต้นสังกัด



ภาพกิจกรรม ศพด.เข้าร่วมกิจกรรมกับชุมชนและหน่วยงานต้นสังกัด

